



希望あふれ 人と地域が 輝くまち

広報 なごみ

7

2017
July

主な内容

第47回和水町古墳祭を開催します
乳がん・子宮頸がん検診を受けましょう
8月から保険証が切り替わります

表紙は、6月11日（日）に行われた和水町子ども会球技大会のビーチバレーの様子です。子どもたちは、声を掛け合いながら、必死にボールを拾っていました。詳しくは、6ページをご覧ください。



古墳祭

第47回 和水町

8月5日(土)・6日(日)



約800人の松明行列



ムリテ



火巫女



花火大会



2ページ全体に COCOAR2 を
かざすと動画が見れます。

三角灯笼に込める想い

熊本地震から早1年。未だ復興には至らず、苦しい生活を強いられている方が大勢いらっしゃいます。私たちはこの震災を忘れる事無く、そして未来へ向けて今できることを精一杯頑張らねばなりません。子ども達へ笑顔を届け、希望を燃やせる熊本県の和水町でありたいと願います。

和水町古墳祭は祖先を敬い、自然に感謝するとともに、未来への光を灯す炎の祭典です。今回も「熊本の炎は消えない」をテーマに掲げ、会場を埋め尽くす松明と三角灯笼に「復興」、そして「未来への希望」の想いを込め開催します。



約700個の灯笼に想いを込めて江田船山古墳を彩ります



第33代火巫女

第47回和水町古墳祭のヒロイン、火巫女役に藏本彩加（くらもと あやか）さんが選ばれました！ 藏本さんは玉名市在住。玉名農業協同組合三加和総合支所にお勤めです。

「人を笑わせることが大好きです。火巫女の活動を通して和水町古墳祭、そして和水町の魅力を発信していきたいです」と藏本さん。古墳祭では火の巫女として神火の運び、舞の奉納、そして子ども達に親しみあるお祭りにしたいと話されました。

新衣装& アクセサリー

約20年ぶりに火巫女の衣装が新しくなりました。火巫女さんのアクセサリーは肥後民家の村のネームレス（木工館）にご協力頂き制作。より躍動的で魅力的になりました。こちらにも注目です！

塚坊主古墳催一般公開

普段は保存のために公開されていない装飾古墳を和水町古墳祭にあわせて一般公開します。千年以上前に描かれた装飾古墳ならではの壁や石棺の浮き彫り、線刻、彩色などが楽しめます。是非この機会に御覧ください（ガイド付き）

日時：8月6日（日）
時間：午後4時～午後7時
場所：塚坊主古墳

（江田船山古墳公園内）
費用：無料

松明行列参加募集

熊本夏の3大火祭りの和水町古墳祭をさらに盛り上げたい人を大募集します。今回から松明行列に一般の人も参加できるようにになりました。会社や友達グループ、小さなお子様も保護者同伴で参加できます。詳しくは町HPから応募、もしくは役場本庁商工観光課にあります応募用紙で応募ください。（衣装先着50人）

写真コンテスト

毎年恒例となっております。古墳祭をテーマとした写真コンテストを開催いたします。期間中の風景、スナップ写真など祭りの魅力を表現した写真をお送り下さい。

ネット申込↓



写真コンテスト応募作品



虚空蔵塚古墳



塚坊主古墳



松明行列参加募集

問い合わせ先 和水町古墳祭実行委員会（本庁商工観光課） ☎0968・86・5725

サントリーサンバースがバレー教室を開催

6月3日（土）、和歌山県和歌山市でバレーボール男子Vプレミアリーグの「サントリーサンバース」のバレー教室があり、中学生約170人が日本トップクラスの選手の指導を受けました。

これは、サントリーグループの社会貢献活動の一環で開催。和歌山県をはじめ山鹿市や玉名市の中学生が参加しました。

元男子日本代表でサントリーサンバースの監督を務める荻野正二さんおぎの まさじや熊本県出身の岡本祥吾選手おかもと しょうごなどが、スパイクを打つ時に踏み出す足の位置や腕の動かし方などを丁寧に指導。最後に選手たちが力強いスパイクを打つと大きな歓声が起こりました。



指導を受ける生徒たち



荻野監督に指導してもらう中学生たち



サントリーサンバースの社会貢献活動として、和歌山県内外から約170人が参加しました。

菊水中女子バレーボール部が2年ぶりの優勝

5月27日（土）、玉名市天水体育館および天水中体育館で県中学バレーボール選手権大会玉名郡予選会が行われ、粘り強くボールを繋いだ菊水中が見事に優勝しました。初戦で三加和中に勝利した菊水中は、決勝で南関中と対戦。他を寄せ付けない圧倒的な強さで勝利し優勝しました。菊水中女子バレーボール部がこの大会で優勝したのは2年ぶりとなりました。

初戦 菊水中 2-0 三加和中 (25-18、25-12)
決勝 菊水中 2-0 南関中 (25-12、25-12)



優勝した菊水中女子バレーボール部のメンバー

和水町をPR！ラッピングトラックが走行開始

5月18日（木）、役場本庁でマツカワ物流（内田）のラッピングトラックのお披露目が行われました。これはマツカワ物流が和水町のPRを行おうと企画したものです。

側面には、和水町古墳祭の松明行列や石人など江田船山古墳に関するものと、健康を祈願する「八つの神様」キャラクターが描かれました。

また後面には、2019年NHK大河ドラマの主人公に決定した金栗四三氏の直筆の「体力・氣力・努力」の文字が描かれました。

このトラックで九州全域を走り、和水町をPRします。



ラッピングトラックお披露目の様子

光BOXを活用し、公民館を地域の憩いの場に ～下津原中區で行政情報配信システムの説明会を開催～

5月23日（火）、下津原中區公民館で行政情報配信システムの説明会が行われました。

これは、下津原中區長の庄山慶司しょうやまけいしさんが毎週1回定期的に開催しているものです。この日は集まった15人に対して、操作の仕方や方法などを教えていました。下津原中區では公民館に光BOXを接続し、地域の憩いの場として活用されています。具体的には、公民館での健康体操やカラオケなどを行い楽しんでいます。その他にも、下津原中區をドローンで撮影した動画のほか、インターネットが利用でき、区民どうしの話のきっかけになっています。

光BOXは、光回線を通していけば和水町ホームページや町の動画などをテレビで見ることができるサービスです。無償で貸与できますので、光BOXを希望される人はお問い合わせください。



操作方法を教える区民の皆さん

問い合わせ先 本庁 まちづくり推進課
地域振興係 ☎0968・86・5721

行政報告会を開催しました

5月24日（水）～30日（火）までの7日間、午後7時30分から1時間半程度、町内の各地区、計7カ所で、行政報告会を開催しました。この行政報告会は福原町長の就任以来、初めての開催となりました。

報告会の前半は、町長をはじめ各課長から、町行政の重点施策や各地域の課題などについて報告を行いました。その後、参加された皆さんから、さまざまなご意見やご質問があり、町民の方との意見交換を行う、大変貴重な時間となりました。

なお、主な報告内容は次のとおりでした。



行政報告会の様子

	報告内容	担当課
1	財政状況について	総務課
2	公共施設の今後の取り扱いについて	総務課・農林振興課
3	おでかけ交通について	まちづくり推進課
4	町立病院の今後の方向性について	町立病院
5	国保運営の都道府県化（概要）について	税務住民課
6	町内小中学校の施設整備及び菊水地区の学校統廃合事業について	学校教育課

肥後民家村の工房がコラボレーション 五感で楽しむ朗読コンサートを開催

6月4日（日）、肥後民家村内蕎麦屋木阿彌で朗読コンサート「篠笛と日本の昔話」が行われました。

これは、肥後民家村に工房を構える「篠笛工房山彦」の高原正義さん、「夜川けんたろう絵本工房」の夜川けんたろうさん、「蕎麦屋木阿彌」の中原邦雄さんの3人が、日本の素晴らしい文化を知ってもらおうと企画しました。

当日は、高原さんの篠笛でスタートし、夜川さんが絵本を朗読。また「蕎麦屋木阿彌」は、そば粉を使用した和菓子・そば茶が提供され、子どもからお年寄りまでの来場者30人が五感で楽しみ、ゆっくりしたひとときを過ごしました。



篠笛を吹く高原さん

子どもたちの自熱した戦い ～和水町子ども会連合会球技大会～

6月11日（日）、スカイドーム2000と三加和グラウンドで平成29年度和水町子ども会連合会球技大会が開催されました。熱戦の結果、ビーチボールバレーの部ではAパートは全笑（菊水中央）、Bパートは西っ子キッズ（菊水西）が、ソフトボールの部ではAパートは菊水中央A、Bパートは菊水東が優勝しました。

男子はソフトボール、女子はビーチボールバレーが行われ、子どもたちは4月からそれぞれの監督の指導のもと、一生懸命練習しこの大会に臨みました。大会当日、声を掛けあいながらボールを拾い、一生懸命走る姿がとても印象的でした。

Aパートで優勝した2チームは、和水町の代表として7月16日（日）に長洲町で開催される郡大会へ出場されます。出場される監督・選手の皆さん、精一杯頑張ってください！

ビーチボールバレーの部

	Aパート	Bパート
優勝	全笑（菊水中央）	西っ子キッズ（菊水西）
準優勝	花簇with.J（菊水南）	花簇フラワーズ（菊水南）
3位	以心伝心（三加和）	なかよし（菊水中央）

ソフトボールの部

	Aパート	Bパート
優勝	菊水中央A	菊水東
準優勝	三加和S	菊水中央B
3位	菊水南	西っ子ナイン（菊水西）



ソフトボールAパートで優勝した菊水中央Aチーム



ビーチボールバレーAパートで優勝した全笑（菊水中央）チーム



アタックを打つ子ども

消費生活Q & A 架空請求

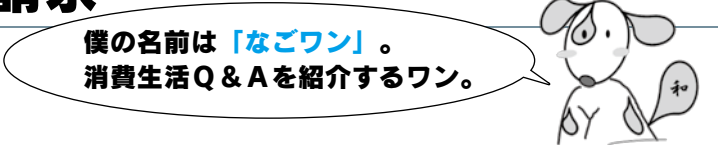

Q  (安 しん子ちゃん)

なごワン！突然「民事訴訟管理センター」から「総合消費料金未納分訴訟最終通知書」が届いたけど、どうしたらいいの？財産を差し押さえすると書かれているからすぐに記載の電話番号に掛けた方がいいのかな？

A  (なごワン)

慌てて電話を掛けたらダメだワン!!
今、郵便ハガキやメールによる架空請求やアダルトサイトからの架空請求（ワンクリック詐欺）などの相談が多くなっているワン。

Q  (安 しん子ちゃん)

そうなんだね。ハガキで送られてきても架空請求の場合があるんだね。

A  (なごワン)

そうだワン。

- ① 慌てて電話をかける
「期日までに連絡するように」と書いてあっても、決して連絡をしない。
- ② すぐに支払いをしない
「訴訟を起こす」「弁護士対応になる」「財産差し押さえをする」など不安をあおるような事を言われても、すぐに支払わない。

少しでも怪しいと思ったら和水町総務課 消費生活相談窓口にご相談することが大切だワン。

消費生活相談
毎週月曜日（※祝日は除きます）午前9時～午後4時
和水町役場本庁2階
※相談希望の場合は、事前に電話連絡をお願いします。

問い合わせ先 本庁 総務課 総務係
☎0968・86・5720

金婚等表彰式の対象者は区長へ連絡ください

今年も『敬老の日』の行事として、『金婚等表彰式』を行います。
本人の申請に基づき対象者の把握を行いますので、当てはまる人は7月14日（金）までに、お住まいの区長へご連絡をお願いします。
※ここで得た個人情報、金婚等表彰式および広報以外には利用しません。

対象者（入籍日、または夫婦として生活を始められた日）

- プラチナ婚（結婚70年）昭和22年1月1日～昭和22年12月31日
- ダイヤモンド婚（結婚60年）昭和32年1月1日～昭和32年12月31日
- 金婚（結婚50年）昭和42年1月1日～昭和42年12月31日

問い合わせ先 本庁 健康福祉課 福祉係 ☎0968・86・5724
総合支所 住民課 健康福祉係 ☎0968・34・3111（内線765）

乳がん・子宮頸がん検診を受けましょう!!

がんは日本人の死亡原因の第1位です。現在、日本人の約2人に1人が「がん」になり、死亡者の約3人に1人が「がん」で亡くなっています。

特に、乳がんは女性がかかるがんの中で一番多く発症し、40～50歳代をピークに発症や死亡する人が増加しています。また、子宮頸がんはウイルス感染で20～30歳代の女性に急増しています。早期発見・早期治療のためにも、がん検診を受けましょう。



乳がん



増加する乳がんの罹患者数



乳がん罹患者数の増加（女性）

乳がんは、女性がかかるがんの中で最も多いがんで、近年増えています。数年前までは20数人に1人と言われていましたが、最近では12人に1人とされています。



乳がんで亡くなる人（女性）の数は？

	部位	人数
1位	大腸	22,881人
2位	肺	21,170人
3位	胃	15,870人
4位	膵臓	15,680人
5位	乳房	13,584人

2015年 部位別がん死亡数

2015年データでみると、がんで亡くなる女性のうち、乳がんで亡くなる人の数は13,584人で全体の第5位となっています。乳がんは、早期に発見し適切な治療を受けた場合、90%以上は治るといわれています。

子宮頸がん



若い世代に多い子宮頸がん



20代～30代女性の子宮頸がん発症率（10万人あたり）

20代、30代の女性がかかるがんの中で最も多いのが子宮頸がんです。その発症率は、年々増加傾向にあります。若いうちから検診を受けましょう。



増加する子宮がんと死亡者数



2015年 部位別子宮がん死亡数（女性）

2015年のデータで見ると6,429人で、10年前よりも1,048人増加しています。

参考：公益財団法人 日本対がん協会ホームページより

検診を受診することが、がんの早期発見につながります。 早期発見・早期治療のためにも、がん検診を受けましょう!!

平成29年度も個別医療機関での乳がん・子宮頸がん検診を実施します。対象者は、次のとおりです。

1. 対象者

【乳がん検診対象者】 30歳以上の偶数年齢の女性

【子宮頸がん検診対象者】 20歳以上の偶数年齢の女性

※今年度が奇数年齢の女性は、平成30年度に対象者となる予定です。

2. 検診内容

【乳がん検診】 問診・視触診・マンモグラフィ（40歳以上）または超音波検査（40歳未満）

【子宮頸がん検診】 問診・視診・内診・細胞診

※乳がん検診の視触診は、医療機関によっては未実施のところもあります。

※上記以外の検査を受けられる場合は、個人負担となりますのでご注意ください。

3. 検診料金

乳がん検診：700円、子宮頸がん検診：600円

※年度末年齢が20歳、40歳の方は、上記料金が無料になります。無料クーポン券を5月中旬に配布しておりますのでご確認ください。

4. 検診の受診方法

「検診受診券」が必要です。ご希望の方は健康福祉課までご連絡ください。「検診受診券」の交付を受けた後、医療機関一覧からご希望の医療機関へ直接予約し受診してください。

5. 検診実施期間

6月1日（木）～12月31日（日）

※医療機関によって受診可能な曜日・時間帯が異なりますので、直接医療機関へお問い合わせください。

6. 検診受診時に持っていくもの

①検診受診券 ②健康保険証 ③検診料金

7. 検診が受けられる医療機関（すべて事前予約が必要です）

※年齢に応じ、受診可能な医療機関が異なりますのでご注意ください。

No	医療機関名	住所	電話番号	乳がん検診		子宮頸がん検診
				40歳以上	40歳未満	
				マンモグラフィ	超音波検査	
1	熊本県総合保健センター (無料クーポン対象者のみ)	熊本市東区東町 4丁目11番1号	096-365-2323	○	○	○
2	公立玉名中央病院附属健診センター	玉名市中1947番地	0968-73-6135	○	×	○
3	山鹿市民医療センター	山鹿市山鹿511番地	0968-44-3633	○	×	○
4	玉名地域保健医療センター	玉名市玉名2172番地	0968-72-5111	○	○	×
5	河野クリニック	玉名市繁根木131-1 司ビル2階	0968-72-2345	○	○	×
6	坂本産婦人科クリニック	玉名市高瀬38番地	0968-74-2045	×	×	○
7	下川産婦人科医院	玉名市中1806番地	0968-73-3527	×	×	○
8	井上産婦人科医院	山鹿市大橋通503-1	0968-44-6615	×	×	○
9	清田産婦人科医院	熊本市北区植木町 一木178-4	096-273-4111	×	×	○

問い合わせ先 本庁 健康福祉課 保健予防係 ☎0968・86・5724

国民健康保険・後期高齢者医療の被保険者の皆さんへ 8月から保険証が切り替わります

保険証の有効期間は、8月1日～平成30年7月31日までの1年間です。

新しい保険証は7月中に簡易書留で郵送いたします。

現在お持ちの保険証、限度額適用認定証、限度額適用・標準負担額減額認定証については、8月1日以降に破棄していただきますようお願いいたします。

国民健康保険（国保）



◎保険証の色について

保険証の色について、次のとおり変更します。

- ★ 一般被保険者 …… 薄むらさき色 → 薄みどり色
- ★ 退職被保険者 …… もも色 → クリーム色

◎70歳～74歳の国保被保険者の保険証について

70歳～74歳の国保被保険者に対しては、負担割合を記載した保険証を送付いたします。

※今後、有効期間内に70歳の誕生日を迎えられる場合、誕生日の月（1日生まれの人は前月）に負担割合を記載した保険証を送付します。

※平成26年度から、自己負担額が下表のとおり変更になっています。

平成26年度から

S19.4.1以前生まれ	S19.4.2以降生まれ	現役並みの所得者
1割	2割	3割

◎限度額適用認定証、限度額適用・標準負担額減額認定証について

現在、限度額適用認定証、限度額適用・標準負担額減額認定証をお持ちの人で、8月1日以降も必要な場合は、改めて申請が必要です。下記担当課にお問い合わせください。

後期高齢者医療



◎保険証の色について

保険証の色について、次のとおり変更します。

橙色（オレンジ色） → 水色

◎限度額適用・標準負担額減額認定証について

既に「限度額適用・標準負担額減額認定証」（橙色）をお持ちの人は、新しい「限度額適用・標準負担額減額認定証」（水色）を保険証と一緒に送付します。

また、入院中（予定）の人でまだ「限度額適用・標準負担額減額認定証」をお持ちでない人は、下記にお問い合わせください。

※「限度額適用・標準負担額減額認定証」は、平成29年度（平成28年中の所得金額）の市町村民税の課税状況をもとにして、世帯の全員が市町村民税非課税の人が対象となります。

問い合わせ先 本庁 税務住民課 国保年金係 ☎0968・86・5723
総合支所 住民課 税務住民係 ☎0968・34・3111（内線751）

国民健康保険、後期高齢者医療の被保険者の皆さんへ

8月から70歳以上の人の高額療養費の上限額が変わります

高額療養費とは、ひと月に支払った医療費が高額になり、決められた上限額を超えた場合に、お支払いいただいた分を払い戻す制度です。上限額は個人もしくは世帯の所得に応じて決まっています。

全ての人々が安心して医療を受けられる社会を維持するために、高齢者と若者の間での世代間の公平が図られるよう、平成29年8月から、70歳以上の方の上限額が下表のように変わります。

70歳以上の人の上限額（月ごと）

どの適用区分に該当するかは、被保険者証、または限度額認定証でご確認いただけます。

平成29年7月まで

適用区分		平成29年7月まで	
		外来 (個人ごと)	外来+入院 (世帯ごと)
現役並み	課税所得 145万円 以上の人	44,400円	80,100円+ (医療費-267,000円) ×1% 【多数回44,400円】 (※2)
	課税所得 145万円 未満の人 (※1)	12,000円	44,400円
住民税非課税	Ⅱ住民性 非課税世帯	8,000円	24,600円
	Ⅰ住民性 非課税世帯 (年金収入80万 円以下など)		15,000円

平成29年8月から

適用区分		平成29年8月から	
		外来 (個人ごと)	外来+入院 (世帯ごと)
現役並み	課税所得 145万円 以上の人	57,600円	80,100円+ (医療費-267,000円) ×1% 【多数回44,400円】 (※2)
	課税所得 145万円 未満の人 (※1)	14,000円 (年間上限 144,000円)	57,600円 【多数回44,400円】 (※2)
住民税非課税	Ⅱ住民性 非課税世帯	8,000円	24,600円
	Ⅰ住民性 非課税世帯 (年金収入80万 円以下など)		15,000円



- ※1 世帯収入の合計額が520万円未満（1人世帯の場合は383万円未満）の場合や、「旧ただし書所得」の合計額が210万円以下の場合も含まれます。
- ※2 過去12カ月以内に3回以上、上限額に達した場合は、4回目から「多数回」該当となり、上限額が下がります。

問い合わせ先 本庁 税務住民課 国保年金係 ☎0968・86・5723
総合支所 住民課 税務住民係 ☎0968・34・3111 (内線751)

ロアッソ熊本「赤馬だより」VOL.3



和水町は、ロアッソ熊本「火の国もりあげタイ！」に任命されています。

その時々、ロアッソ情報を広報なごみに掲載していきますので、みんなでロアッソを応援していきましょう。



2017明治安田生命J2リーグ（第19節終了時で、19位）

節	期日	対戦相手	結果	得点者
第18節	6月11日	V.ファーレン長崎	0-1 負け	——
第19節	6月17日	徳島ヴォルティス	0-3 負け	——

なかなか勝ちに恵まれないロアッソ。ただ、監督交代をきっかけに、盛り返しに期待です。

7月30日（日）のホームゲームは、「**和水町タウンデー**」です。対戦相手は昨シーズンJ1の強豪、名古屋グランパス！好ゲームが期待されます。

なお、当日は次のとおり観戦チケットの割引制度がありますので、ぜひスタジアムにお越しください。

座席	SA席
チケット価格	高校生以下 無料（通常1,600円） 一般 500円（通常3,300円）
販売時間	午後4時30分～6時30分
販売場所	和水町専用チケット販売ブース（入場ゲート付近）

※この価格でのチケット販売は7月30日のみです。

※チケット購入には、和水町に在住、通学、通勤を証明できる物が必要です。

今後のスケジュール（網掛けは、ホームゲーム開催）

期日	キックオフ	対戦相手	会場
7月8日	午後6時	水戸ホーリーホック	ケーズデンキスタジアム水戸
7月16日	午後7時	ジェフユナイテッド千葉	えがお健康スタジアム
7月22日	午後7時	ザスパクサツ群馬	正田醤油スタジアム群馬
7月30日	午後7時	名古屋グランパス	えがお健康スタジアム

問い合わせ先 本庁 まちづくり推進課 企画調整係 ☎0968・86・5721

和水町企業振興補助金を創設しました

町内への企業立地を促進し、地域経済の活性化並びに雇用及び就業機会の創出を図るため、新たに「和水町企業振興補助金」を創設しました。工場などの新規立地や規模拡張の際に次の優遇措置をご活用いただけます。

詳しくは、下記までお問い合わせください。

【施行日】平成29年4月1日

対象業種	<ul style="list-style-type: none"> ・ 製造業（生産施設にガスの製造または発電に係る設備を含む） ・ 道路貨物運送業、倉庫業、こん包業の用に供する施設 ・ 情報サービス業など 	
適用要件	新設	設備投資総額2億円以上（土地取得費除く） 新規雇用10人以上
	増設	設備投資額5,000万円以上（土地取得費除く） 新規雇用5人以上
補助内容	用地取得補助金	取得価格×10%（限度額：5,000万円） 1事業者 1回限り
	雇用促進補助金	操業開始日から1年以上引き続いて常時雇用される者のうち、町内に住所を有する者 1人につき10万円×3年間 （限度額：各年 500万円）
	設備投資補助金	投下固定資産(土地を除く)の固定資産税評価額×10% （限度額：1,000万円）

問い合わせ先 本庁 まちづくり推進課 企業誘致係 ☎0968・86・5721

協力隊活動記 ~VOL.1~

広報なごみ4月号で、現在協力隊として活動中の4人を紹介しましたが、協力隊活動記として、活動状況を今月号から定期的に、掲載していきます。

記念すべき第1回目は、「イノッチ」こと猪口琢真さん（中原）です。

こんにちは。和水町に家族で移住し、和水町の地域おこし協力隊として、2年半が経過しました猪口です。

現在、協力隊の主な活動として、眠っている町内の空き家を少しでも有効活用するため空き家バンク制度などの移住定住推進支援を行っています。また、移住者として、和水町の感想や多くの魅力を空き家見学者や東京・大阪で開催の移住相談会で訪れた人へお伝えしています。

空き家バンクに登録されている空き家の多くは改修が必要ですが、見学者の中には「（もし成約できたら）改修費用は私が負担しますよ」「日曜大工が好きなので古民家改修に興味があります」という人もおり、改修費用を負担してでも和水町に移住したいという人もいます。移住後のトラブル防止のため、空き家見学者には移住したら“地域集落の人達を慕うこと”“地域の伝統を敬うこと”“集落行事に積極的に参加すること”がとても重要であることをお伝えしています。

和水町には300件近くの空き家があり、そのなか

で、空き家バンクの空き家登録は、ごく一部となっています。移住者受け入れのため、ぜひ空き家バンクの空き家登録のご協力をいただければありがたいです。

今後の予定として、都市部の人へ和水町の魅力を伝えるため、移住ツアーを開催したいと考えています。

最後となりましたが、協力隊は任期が3年なので、半年後に協力隊任期を終了します。その後は就農（米・大豆・エゴマ）する予定です。今そのための田んぼや畑を探しています。もし空いている農地がありましたら、ご紹介ください。

これからも、どうぞよろしくお願ひします。



ポクを知ってください！
イノッチです!!少しシャイなポクですが、お気軽にお声掛けいただければ嬉しいです♪

問い合わせ先 まちづくり推進課 地域振興係 ☎0968・86・5721

トマト黄化葉巻病の蔓延防止にご協力ください

玉名地域緊急病害虫防除対策会議から、トマト類を栽培する農家の皆さんにお知らせします。

近年、「トマト黄化葉巻病」というコナジラミ類が媒介するトマトのウイルス病が発生しており、産地として深刻な問題となっています。

このトマト黄化葉巻病の撲滅を図るため、今年度も7月11日（火）～8月14日（月）までの期間を、トマトの不作付け期間としています。

また、栽培終了後は、コナジラミ類がハウス外へ飛散しないように防除や蒸し込みを行い、コナジラミ類の密度を低減させたのち、後片付けを行うようお願いいたします。

【病気の症状】（下写真参照）

新芽の付近の葉から黄色くなり、葉の表側が巻き込みます。病気が進行すると葉が小型化し、開花しても実が付かなくなります。

【一般の家庭菜園の人へ】

一般の家庭菜園でも、発病した株を放置しておくことと徐々に伝染していきます。

発病株を見つけたら直ちに抜き取り、土中に埋めるか肥料袋などに入れ、密閉して処分していただくようご協力をお願いします。

【トマト以外の作物について】

ウイルスを媒介するコナジラミ類の防除にご協力をお願いします。



トマト黄化葉巻病の症状

問い合わせ先 総合支所 農林振興課 農業振興係 ☎0968・34・3111（内線721）
玉名地域緊急病害虫防除対策会議事務局 ☎0968・74・2193

森林の立木を伐採するときには届け出が必要です

- ①立木を伐採するときは、事前に「伐採及び伐採後の造林の届け出書」
- ②伐採後の造林が完了したときは、「伐採及び伐採後の造林に係る森林の状況報告」を提出することが森林法で義務づけられています!!

●提出の時期、提出先、提出は誰が行うの？

時 期：「伐採及び伐採後の造林の届け出書」は伐採を始める90日前から30日前まで

「伐採及び伐採後の造林に係る森林の状況報告」は造林を完了した日から30日以内

提出先：伐採・造林する森林がある市町村の長です。

提出者：森林所有者や立木を買い受けた方などです。

※立木を伐採する者と伐採後の造林を行う者が異なる場合は、共同で提出します。

●提出しないとどうなるの？

①伐採及び伐採後の造林の届け出：100万円以下の罰金（森林法第208条）

②伐採及び伐採後の造林に係る森林の状況報告：30万円以下の罰金（森林法第210条）

届出や報告は、森林の伐採及び伐採後の造林が市町村森林整備計画に適合して適切に行われ、健全で豊かな森林を作ることができるよう提出していただくものです。

問い合わせ先 総合支所 農林振興課 林務係 ☎0968・34・3111（内線725）

和水町有害鳥獣被害対策活動を紹介します

近年、イノシシや有害鳥獣による農作物や生活環境への被害が多発しています。町では、被害を最小限に食い止めるため、玉名猟友会菊水支部及び南関郷猟友会三加和支部三加和有害鳥獣駆除隊に駆除の依頼をし、捕獲活動を行っています。

※登山者や山菜取り中の人への誤射による事故などの事案が全国的に発生しています。入山するときは、目立つ服を着たり明るい色の帽子をかぶったりするなど事故防止に対するご協力をお願いします。



三加和有害鳥獣駆除隊のメンバー

平成28年度イノシシ捕獲実績 (単位:頭)

捕獲者所属	鳥獣名	頭数
三加和有害鳥獣駆除隊	イノシシ	227
玉名猟友会 菊水支部	イノシシ	93

熊本県猟友会と熊本県では、狩猟免許試験初心者講習会と狩猟免許試験を開催しています

狩猟免許試験初心者講習会 (熊本県猟友会主催)

目的 この講習会は、狩猟免許(国家試験)を受けられる初心者のための予備講習で全員の合格を目的に熊本県猟友会が実施するものです。

時間 午前9時~受付 **講習** 午前9時30分~午後4時(予定)

受講料 1種目10,000円(猟友会会員は1種目8,000円)
2種目以上の受講につき5,000円ずつ加算されます。

申込方法 当日会場で行います。(筆記用具持参)

銃砲所持許可を受けていない人も、この講習会は事前に受けることができます。

※講習会前に玉名地域振興局林務課で狩猟免許試験申請手続きを済ませてください。

狩猟

知識(全種目) 技能:網・わな・ 第二種	技能:第一種のみ	会場
7月13日(木)	7月21日(金)	熊本市流通情報会館
7月18日(火)	8月4日(金)	阿蘇市就業改善センター
8月17日(木)	8月24日(木)	天草建設会館
12月・1月にも講習会を行う予定、詳しくは11月上旬に決定します。		

狩猟免許試験(熊本県主催)

試験日程(午前:知識、適性 / 午後:技能)

日程	会場	試験手続き締切日
7月23日(日)	熊本県庁地下大会議室	7月13日(木)
8月5日(土)	熊本県阿蘇総合庁舎	7月26日(水)
8月26日(土)	熊本県天草総合庁舎	8月16日(水)
12月9日(土)	宇城総合庁舎大会議室	11月29日(水)
1月28日(日)	熊本県庁地下大会議室	1月18日(木)

狩猟免許申請書は、上記受験日・会場を確認のうえ、玉名地域振興局林務課へ提出してください。詳しくは熊本県ホームページに掲載されています。

和水町では、新たに狩猟免許を取得する人に対して、講習会の受講料を助成します。助成金は1万円です。ただし、狩猟免許取得後は、猟友会などに所属し、有害捕獲活動に従事していただくことが条件となります。

問い合わせ先	総合支所 農林振興課 林務係	☎0968・34・3111 (内線725)
	熊本県猟友会	☎096・371・6641
	玉名地域振興局 林務課	☎0968・74・2138

森林の土地を取得したとき届出が必要です

森林の所有者が分からないと、①行政が森林所有者に対して助言等ができない②事業者が間伐等をする場合に所有者に働きかけて森林を集約化し効率をあげられないことから、森林の土地の所有者の把握を進めるため、森林法改正によりこの届出が平成24年4月から設けられました。なお、この届出により、森林の土地の所有権の帰属が確定されるものではありません。

個人か法人かによらず、売買契約のほか、相続、譲与などにより森林の土地を新たに取得した場合に、事後の届出として森林の土地の所有者届出が必要です。

詳しくは、下記までお問い合わせください。

問い合わせ先	総合支所 農林振興課 林務係	☎0968・34・3111 (内線725)
--------	----------------	-----------------------

和水町総合型地域スポーツクラブの「名称」と「ロゴマーク」を募集します

募集内容 和水町に既存する総合型地域スポーツクラブの名称またはロゴマーク
※自作で未発表のものに限ります。



応募資格 和水町内に住んでいるか働いている人であればどなたでも応募できます。

応募方法 応募用紙に必要事項をご記入の上、応募してください。
※応募用紙は中央公民館・三加和公民館に配置しています。また、和水町ホームページからもダウンロードすることができます。
※1人各2通まで応募可能です。
※ロゴマークについては、応募用紙以外の用紙でも応募可能です。
※FAXによる申込みも可能です。

選考方法 和水町に既存する総合型地域スポーツクラブ役員会で選考
※各採用者には、5,000円相当の和水町内で使える商品券を贈呈します

応募期限 8月10日（木）

結果発表 広報なごみおよび和水町ホームページなどで公開します。
また、採用者には個人通知いたします。

その他 1. 採用した名称に関する一切の権限は和水町総合型地域スポーツクラブへ帰属するもの
とします。
2. 作品の採用にあたり、やむを得ず補作する場合があります。

申し込み・問い合わせ先
和水町総合型地域スポーツクラブ事務局 ☎0968・34・3047
FAX0968・34・2033

なごみだっでんクラブ7月スケジュール

種目	ヨガ		ベタンク		手話	剣道	サッカー（中学生）			ジュニアサッカー		ジュニアソフト	ミニバス	
曜日	火曜	金曜	木曜	土曜	第2・4 火曜	木曜	水曜	金曜	土曜	水曜	土曜	日曜	水曜	木曜
時間	20:00	10:00	19:00	19:00	20:00	19:00	19:00	19:00	18:00	18:00	9:00	9:00	19:00	19:00
場所	中央 公民館	スカイ ドーム	三加和G	総合G	スカイ ドーム 談話室	和水町 体育館	三加和G	三加和G	三加和G	三加和G	春富G	春富G	和水町 体育館	和水町 体育館

※天候や指導者の都合等によりスケジュールが変更になる場合があります。変更が生じた場合は、各種目の指導者から連絡があります。

問い合わせ先 三加和公民館内 なごみだっでんクラブ事務局 ☎0968・34・3047

江栗城跡

45

大田 幸博

(元)菊池町史編纂委員会副委員長

ゴ

1ル地点が見えて来ました。城尾地区の西縁下と、その周辺部を調査中です。周りの湿地からは、時折、蛙の鳴き声が聞こえてきます。田植えも間近で、すっかり初夏の装いになりました。もう直ぐ入梅です。

掲載図①

イは、菊池川の右岸に展開する集落の北東側域で、「小木戸」の字名が残ります。

ロは、集落・北東端に位置する丘陵の末端部です。上面域は、方形をしており、標高31m（道下との高低差13m）、長さ52m・幅32m。城跡の大手口に近く、出城の役割を果たす区画と

思われます。

ハは、城跡の西縁下を南北に走る帯状の迫地です。足を取られる程の沼地で、当時も、泥田堀（泥深い水濠）であったと思われる。南端に、「大木戸」の呼び名が残っています。

ニは、迫地と城跡の間を流れる水路で、泥田堀の中を流れる小川であったと考えられます。

ホは、県道と仁菊水線の北下にある畑地です。上部の県道は、盛り土でしょう。当時、迫地ハが、集落と城の間を仕切っていたと推定されます。

掲載図②
111は、登城道の西上に位置する鋭角三角形の小区画です。大手口にあ

たり、道からの高さは1.85m、幅は北端3m、南端7.5m。近世の墓跡ですが、何らかの施設が予想されます。

112～120は、城尾地区の西縁下に位置する造成地です。当初、この一帯は、現存する石切り場の関連地ではないかと考えていた所です。しかし、城跡の大手口にあたり、見栄えも求められる所です。そこで、調査に踏み切りました。結果として、9箇所の造成地を確認しました。113は、通路のようで、118・119は、帯状形をしています。

真下には、泥田堀がありますので、原形は、城に関連する遺構かも知れません。

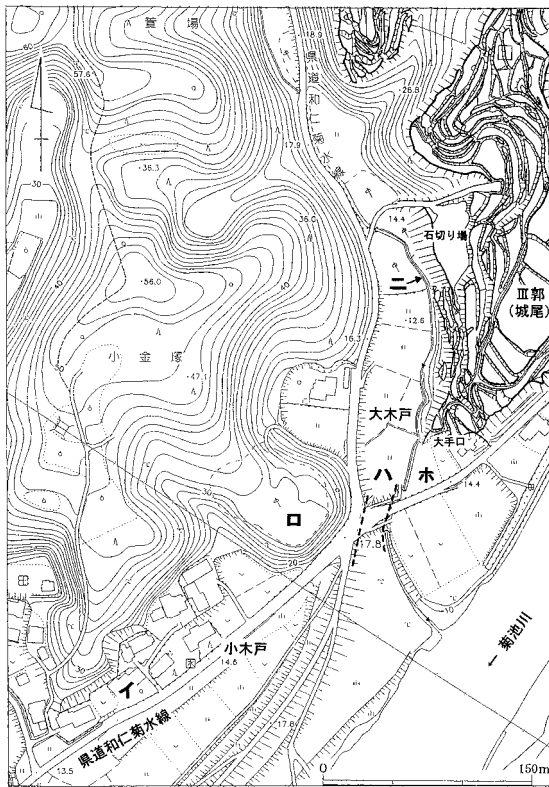

図① Ⅲ郭（城尾）西域周辺図

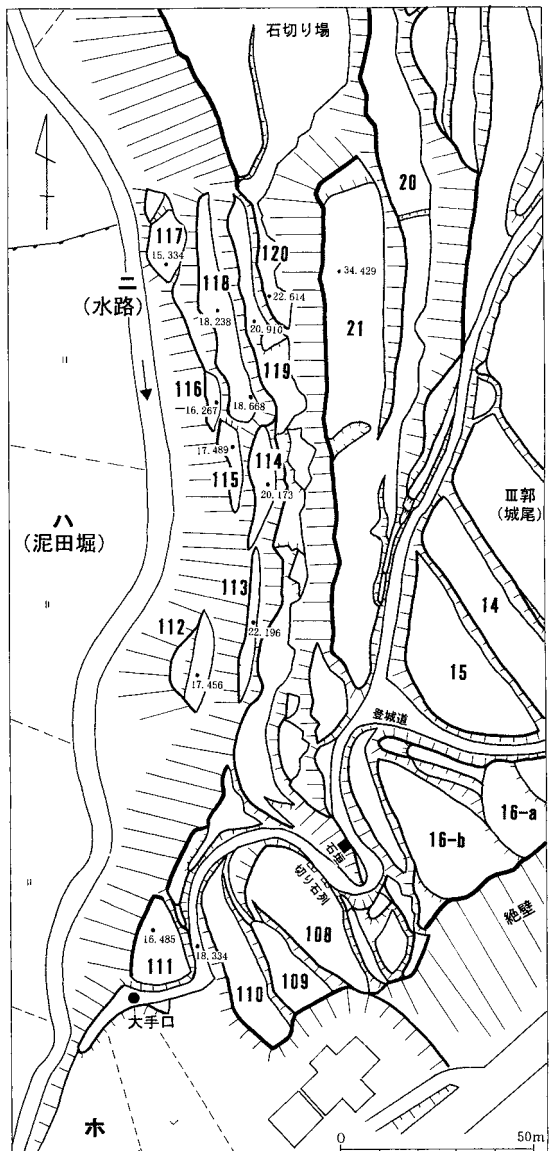

図② Ⅲ郭（城尾）西縁下

個所	長さ	幅	比較段	高低差
112	13.5	2.5	113	4.74
113	20.5	1.5	—	—
114	16.5	3.5~1.0	—	—
115	12.0	3.0~1.0	114	2.68
116	7.5	2.0	118	2.4
117	9.5	5.0	118	2.90
118	30.5	4.0~1.5	119	2.67
119	31.5	4.0~1.5	120	1.70
120	17.0	3.5~1.0	21	11.82

各区画の規模と高低差（単位：m）

ひざ 膝の痛み

膝の痛みの原因の多くは、膝関節の軟骨や半月板がすり減ることによる変形性膝関節症という病気によるものです。

関節軟骨や半月板は体重を支えるクッションの役目がありますが、長年膝を使ってきたため軟骨がすり減り、軟骨表面に毛羽立ちができて痛みを生じさせ、更に軟骨がすり減ると骨同士がぶつかり合うため痛みが強くなります。

膝痛の要因

加齢と運動不足です。年とともに軟骨は少しずつすり減ってきます。

また膝関節はたくさんの筋肉で固定されていますが、運動不足で筋肉が低下すると膝の固定が悪くなり、関節に過剰の衝撃がかかり軟骨の損傷が進みます。

関節には血液が流れていないので、軟骨は関節液を介して栄養を吸収したり、老廃物を出したりします。関節液が循環するには関節を十分動かす必要があります。

また、体重が増えると膝への負担が強くなるため、悪化の要因になります。

予防と治療

予防も治療も適度な運動を行うことが基本になります。

鎮痛剤の内服、湿布、関節内注射も行いますが、運動療法なしでは効果は長続きしません。

すり減った軟骨が再生することはありません。グルコサミンやコンドロイチンなどのサプリメントが市販されていますが、明らかな効果は実証されていません。これらを摂取しても軟骨が新生することはないと思われます。今持っている軟骨を大事にしなくてはなりません。

適切な運動とストレッチで脚の筋肉を増強させて膝の固定を強くします。硬くなった関節を柔らかくし、関節液も隅々まで行きわたらせます。

毎日続けると、2～4週間で効果が出てきます。症状が軽いうちにできるだけ早く始めたほうが良いでしょう。

図1は運動療法の一例です。痛みの程度によって運動は異なってきますので、パンフレットなどで自分に合った運動を見つけてください。パンフレットは町立病院外科外来にも置いてあります。



図1



和水町立病院 医師

志垣 信行

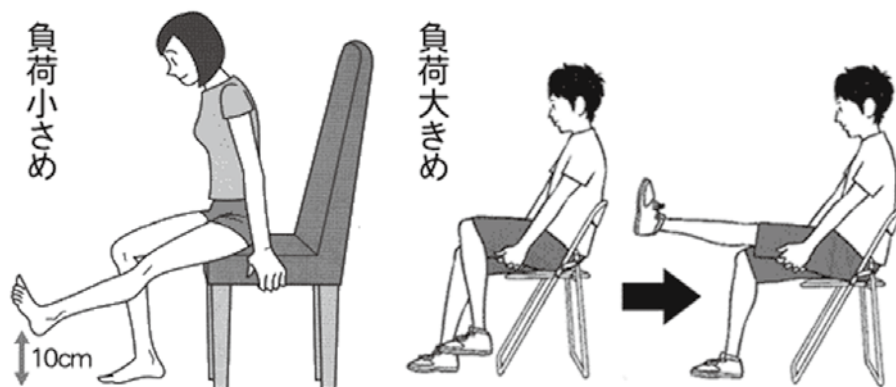
ケアバスを運行しています

和水町立病院では、月曜日から金曜日まで、ケアバスを運行しています。

三加和ルートと菊水ルートの二つのルートを曜日別に巡回しており、各行政区ごとに停留所を設け、停留所にはケアバスのりばの看板を設置しています。

三加和ルートの坂本・緑・神尾ルート（火曜日）は、前日までに予約が必要ですが、それ以外のルートでは事前の予約は不要です。

また、ご利用の際の料金は頂いておらず、どのルートも午前9時35分には病院に到着します。

通院やお見舞いなどに、どなたでもご利用できますのでお気軽にご利用ください。

帰りの出発時刻は病院を午前11時30分に出発します。

ご不明な点は、町立病院事務部総務係までお気軽にお尋ねください。

和水町立病院 ケアバス時刻表

	春富・神尾ルート（水曜日）	坂本・緑・神尾ルート（火曜日） 予約制	猿懸・緑・神尾ルート（金曜日）
三加和ルート	8:30 病院発	8:30 病院発	8:30 病院発
	8:52 上和仁野中公民館前	8:55 坂本公民館前	8:55 猿懸橋
	8:55 中和仁	8:58 橋上消防ポンプ小屋前	8:58 橋上消防ポンプ小屋前
	8:58 中和仁史跡案内板前	9:06 和水町役場三加和総合支所	9:03 旧緑小学校前
	9:00 旧春富小学校前	9:11 有山公民館前	9:06 和水町役場三加和総合支所
	9:03 和仁団地横駐車場	9:13 芋生田公民館前	9:08 平々公民館前
	9:07 山森公民館前	9:16 上岩	9:13 上津田公民館前
	9:10 古閑お堂前	9:20 有富商店前	9:16 神崎歯科前
	9:13 野田公民館前	9:25 菰田公民館前	9:18 年ノ神バス停
	9:17 小倉セメント前交差点	9:26 下津原消防小屋前	9:20 有富商店前
	9:20 大田黒バス停	9:30 竈門お堂前	9:25 菰田公民館前
9:24 平野交差点	9:35 病院着	9:26 下津原消防小屋前	
9:25 菰田公民館前	11:30 病院発	9:30 竈門お堂前	
9:26 下津原消防小屋前		9:35 病院着	
9:30 竈門お堂前		11:30 病院発	
9:35 病院着			
11:30 病院発			
	※坂本・緑・神尾ルート（火曜日）のご利用は、前日までに予約が必要です。		
菊水ルート	瀬川・南地区・東地区ルート（月曜日）	菊水一円ルート（火曜日・木曜日）	
	8:30 病院発	8:30 病院発	 <p>ケアバスの停留所には ←この看板を 設置しています!</p> 
	8:34 白石バス停	8:35 牧野下バス停	
	8:36 北原公民館前	8:37 萩原轟神社前	
	8:38 鶯原	8:39 用木バス停	
	8:42 中原公民館前	8:48 前野公民館前	
	8:45 日平公民館前	8:52 米渡尾公民館前	
	8:47 日平お堂前	9:00 本村公民館前	
	8:53 蜻浦（水上商店前）	9:01 焼米バス停（下津原線）	
	8:57 用木バス停	9:03 大屋バス停	
	8:58 牧野下バス停	9:08 下津原東公民館前	
	8:59 寺山バス停	9:10 下津原中公民館前	
	9:00 江光寺バス停	9:12 下津原西公民館前	
	9:05 病院着	9:14 菰田公民館前	
	9:17 久米野バス停	9:19 江栗（前田商店前）	
	9:19 大久保バス停	9:23 久井原（深草商店前）	
	9:21 岩尻バス停	9:25 西小学校前	
9:24 旧農協東郷支所前	9:27 内田宮前		
9:30 病院着	9:28 牧嶋自動車前		
11:30 病院発	9:30 病院着		
	11:30 病院発		

ケアバスの停留所には
←この看板を
設置しています!

**** 診療時間のご案内 ****
 月曜日から金曜日まで
 午前9時～正午
 受付（午前8時30分～11時30分）
 午後2時～5時
 受付（午後1時～4時30分）
 休診日 土・日・祝祭日
 （年末年始12月29日～1月3日）
 和水町立病院
 TEL0968・86・3105

問い合わせ先 和水町立病院 ☎0968・86・3105



お知らせ



ご寄附をいただきました

5月16日(火)、熊本市中央区の城北製
 絲株式会社取締役社長長野和男様から会
 社創立90周年を記念して500万円のご
 寄附をいただきました。

いただいた寄附金は、町の発展のため
 有効に活用させていただきます。誠にあ
 りがとございました。

お問い合わせ先

本庁 総務課 財政係

☎0968・86・5720



感謝状を手渡しました

蜜蜂を飼育する人は飼育届を提出してください

蜜蜂を飼育する人は、養蜂振興法によ
 り、蜜蜂飼育届を県知事に毎年提出する
 必要があります。蜜蜂の適正管理を図る
 ため、西洋蜜蜂、日本蜜蜂にかかわらず、
 届出の提出が義務付けられていますので、
 ご協力をお願いします。

届出事項

- ・氏名(または名称)および住所
- ・蜂群数
- ・飼育の場所およびその期間

提出期限 7月19日(水)

提出方法 直接、総合支所農林振興課農
 業振興係へ提出してください。

※届出様式は、農林振興課農業振興係
 にあります。

その他

農作物などの花粉交配用として交配期
 間のみ飼育する場合など、届出が不要な
 こともありますので、詳しくは問い合
 わせください。

問い合わせ先

総合支所 農林振興課 農業振興係

☎0968・34・3111
 (内線721)

平成29年度の労働保険年度更新期限は7月10日(月)です

今年度の労働保険(労災保険・雇用保

険の総称)の申告・納付の期限日は7月
 10日です。労働保険料は熊本労働局総務
 部労働保険徴収室または県内最寄りの労
 働基準監督署、もしくは日本銀行蔵入代
 理店の金融機関または郵便局で申告・納
 付してください。

また、6月28日(水)～7月7日(金)
 に県内各地で開催する集合受付会場にお
 いても申告することができます。

なお、労働保険料を申告される際には、
 「労働保険概算・確定保険料申告書」に
 必要事項を記入の上ご持参ください。

年度更新手続きを怠りますと、国が職
 権で申告納付すべき正しい労働保険料の
 額を決定したうえで追徴金を徴収するこ
 とがありますので、必ず期限内に申告・
 納付されますようお願いいたします。

労働保険は、農林水産業の一部を除い
 て、一人でも労働者を雇用している場合
 (パート・アルバイトを含む)は、必ず
 加入しなければならぬ制度です。労働
 者を雇用している事業主の人で、まだ労
 働保険の加入手続きが済んでいない場合

は、最寄りの労働基準監督署またはハ
 ローワーク(公共職業安定所)に相談し、
 速やかに加入されますようお願いいたし
 ます。

問い合わせ先

「年度更新申告書」の記載方法につい

て

☎0120・335・546
 コールセンター

その他の「年度更新」について

熊本労働局総務部 労働保険徴収室

☎096・211・1702

若者の就労支援を行っています

たまな若者サポートステーションでは、
 働くことに不安があるなど、就労に関す
 る悩みを抱えた人を対象に、一人ひとり
 の課題に合わせたプログラムで、就労・
 自立を目指す支援を行っています。たま
 な若者サポートステーションは若者の就
 労支援のプロ集団です。ぜひ、お気軽に
 ご相談ください。保護者向けセミナーも
 毎月開催しています。

とき 毎週月曜～土曜 午前10時～午後

6時(祝日、夏季・年末年始休暇を除

く)

ところ たまな若者サポートステーシ

ョン(玉名市中48・4)

対象者 15～39歳の人とその家族

費用 無料

保護者向けセミナーも開催しています

とき 毎月第2・4水曜日 午後1時～

午後2時30分(事前に予約が必要です)

内容 講義やグループワークを通して子

どもの自立の手だてを学ぶ

問い合わせ先

たまな若者サポートステーション

☎0968・74・0007

女性のための総合相談を行うっています

くまもと県民交流館パレアの女性総合相談室では、女性のさまざまな悩みや不安などを相談員が電話と面接で伺います。家庭、職場、地域などで生じたトラブルや困りごとのほか、「なんとなく生きづらい」「どこに相談していいかわからない」と思うことを、ひとりで悩まずご相談ください。相談員がお話を伺い、解決に向けてサポートします。

毎月第3土曜日は、女性弁護士による法律相談を実施しています。またこの4月から新しく第2土曜日は、友達や恋愛、家族、将来のこと、「親や友達には話せない」若い女性の悩み相談、第4土曜日は、忙しくて自分のことがついおろそかになる人へ、ハンドマッサージなどのセルフケア講座で心も身体も元気になる方法をお教えます(いずれも午後1時～4時)。

女性総合相談

○電話相談

月・木～土(午前9時～午後4時)、水(午前9時～午後8時)

○面接相談(女性対象・要予約)
月・水～土(午前9時～午後4時)

法律相談(要予約)

○毎月第3土曜日(午後1時～4時)

申し込み・問い合わせ先

くまもと県民交流館 女性総合相談室

☎0968・6055・2222

鹿本医師会看護学校 オープンスクール開催

とき 7月29日(土)

午後1時～3時30分

ところ 鹿本医師会看護学校

(山鹿市山鹿332番地)

内容 学校説明、卒業生・在校生との

リートーク、看護体験コーナー

対象者 興味のある人ならどなたでも参

加できます。

申込方法

7月26日(水)までに左記まで問い合
わしてください。

申し込み・問い合わせ先

鹿本医師会看護学校

☎0968・44・6098

菊水史談会講演会を開催します

とき 8月20日(日) 午後1時30分～

ところ 中央公民館

演題 「人麻呂と持統天皇 一万葉集の

不思議」

講師 郷土史家 伊藤 正子氏

参加費 2000円(資料代として)

問い合わせ先

菊水史談会事務局長 前垣 芳郎

☎090・3787・4460



焼却・廃棄は違法です 使用済み農薬空容器を回収します

とき 1回目 7月5日(水)

2回目 10月11日(水)

どちらも午前9時～午後4時

ところ JAたまな三加和供給センターお

よびJAたまな三加和供給センター

(他のJAたまな管内でも回収を受け

付けています)

回収物

プラスチック・水和剤・粉粒剤の袋農薬

ビン類、農薬缶(ミカノールなど)類、

ペール缶(ハーベストなど)

洗浄・回収方法

プラスチックの洗浄、紙袋の残量を確認

・プラスチックと紙袋は分別する

・プラスチックはふたを外し、下向きに15

本程度入れる

・JA指定の回収袋に入れて出す

・回収袋には住所・氏名・電話番号を忘

れずに記入してください。

※残液がある容器は、回収できませんの

で、必ず洗浄し、フタを外して出して

もらうようお願いいたします。

問い合わせ先

JAたまな菊水供給センター

☎0968・71・8600

JAたまな三加和供給センター

☎0968・34・2866

募集



あら・たま魅力体感婚活ポウリング 婚活2017 in 荒尾 参加者募集

レジャー施設の宝庫である荒尾市で、素敵な出会いを見つけませんか?当日はみんなでポウリングをして、体を動かし「心」も「体」もリフレッシュしましょう。気持ちがあぐれた後は、ゆったりとしたティータイムも楽しめます。

とき 7月30日(日) 午後1時30分 受付

ところ パスカワールド(荒尾市本井手

1574番54)

参加費 男女とも2,500円

申込締切 7月24日(月) 正午

申込資格 35歳以上55歳までの独身の男

女各10人(抽選)

※男性に限り、荒尾市・玉名郡市にお住

まいか、勤務されている人。

※会員登録が必要。(当日の入会も可能、

登録料無料)

※7月28日(金)以降のキャンセルは料

金が発生する場合があります。

申込方法 電話または結婚サポートセン

ターホームページから申込みください。

申し込み・問い合わせ先

荒尾・玉名地域結婚サポートセンター

「KOBANA」

☎0968・57・5144

小代焼一日体験！ 陶芸教室参加者募集

とき 7月30日(日)

①午前10時～12時

②午後1時30分～3時30分 の2回

ところ 大麻文化会館1階 青年婦人室

定員 午前・午後 先着各15人

申込方法 大麻文化会館の窓口または電話で受付

講師 小代焼 一先窯 山口 友一氏

参加費 大人2,000円・子ども1,500円(受講料は当日お支払ください)

持参するもの エプロン、タオル、筆記用具、新聞紙(2～3枚)、筆(習字用の筆でも可能)

申し込み・問い合わせ先 一般財団法人 大麻文化会館

☎0968・73・5811

55歳からのお仕事支援
ビジネススマナー講習受講者募集

挨拶、言葉使いの練習で接遇話法や電話応対を習得し就職を目指します。

とき 8月1日(火)～8月4日(金)

ところ 玉名市勤労青少年ホーム(玉名市岩崎173-1)

申込締切日 7月21日(金)

定員 20人(定員を超えた場合は書類選考にて受講者を決定します)

応募条件 55歳以上で農業関係のお仕事で就職・就業を希望している人

☎0966・312・3310

戦没者遺児による
慰霊友好親善事業の参加者募集

この事業は、戦没者遺児に対する慰藉の一環として、父などを国に捧げた戦没者の遺児が、一度は亡き父などの眠る地に赴き心ゆくまでの慰霊追悼を行うとともに、現地の人々との友好親善を深めることを目的としたものです。

費用は、参加費として10万円です。28年度参加者以外は、複数回の応募ができます。

申し込み・お問い合わせ 熊本県遺族連合会

☎0966・352・6925

八ローワークの求職登録がお済みの人
または開催日までに登録をしいただける人

講習の全日程を確実に受講出来る人

過去に同じ講習を受けている人や趣味・教養を目的とした人は受講出来ません

申し込み方法 電話か連合会ホームページから申込みください。

その他 受講決定は書類選考後、文書で通知します。選考に漏れた人にも通知される人は、失業認定日と講習が重なった場合の対応を含め八ローワークに事前にご相談ください。

申し込み・問い合わせ先 公益社団法人 熊本県シルバー人材センター連合会

☎0966・312・3310

10月から運行するおでかけ交通「あいのりくん」の ドライバー・電話予約受付オペレーターを募集します

町では、主に自家用車を運転されない人などの生活交通手段として、10月からおでかけ交通「あいのりくん」の運行を始めます。

おでかけ交通「あいのりくん」とは、利用登録した人からの電話予約を受け、自宅付近から目的地(町内の主な公共施設など)までタクシー車両を活用し、「乗り合い」で運行する交通システムです。

運行にあたり、予約受付オペレーター(9月から町で雇用)、運行車両のドライバー(運行事業者で雇用)を募集します。詳しくは、お問い合わせください。

問い合わせ先 本庁 まちづくり推進課 地域振興係 ☎0968・86・5721

リサイクルプラザつうしん

7月リサイクル体験受講者募集

申し込み先: クリーンパークファイブ
住所: 玉名郡長洲町大字名石浜42番地1 ☎0968・78・4433

日	時間	講座名	講師名	募集人員	募集期間	準備するもの
20日(木)	午前9時30分 ～午後3時	着物リフォーム 「袖なしのエプロン」	土山千代子氏	10人	電話受付	①着物をほどこいたもの (または、150cm×90cm以上の一枚布) ②布に合わせたミシン糸 ③50cmものさし ④裁縫道具 ⑤筆記用具 ⑥弁当 ⑦材料費500円
					3日(月) 午前9時～ 12日(水) 午後4時	
					希望者多数の場合の抽選日 14日(金) 午前10時	

受付方法

電話で受付を行い、受講希望者多数の場合は抽選となります。
その場合は、電話でご連絡いたします。(必ず受付時、連絡の取れる電話番号をお願いします)
電話がない場合は、受講決定ですのでリサイクル体験講座開講日においてください。

陸海空自衛官募集

採用試験種目	応募資格	受付期間	試験期日	試験会場
自衛官候補生（男子）	18歳以上 27歳未満	7月1日（土） ～9月8日（金）	1次試験 9月16日（土）	九州看護 福祉大学
自衛官候補生（女子）				
一般曹候補生	18歳以上 27歳未満 ※高卒者（見込み含む）		1次試験 9月18日（月）	熊本合同 庁舎A棟
航空学生	18歳以上 21歳未満 ※高卒者（見込み含む）			

問い合わせ先 防衛省 自衛隊熊本地方協力本部玉名支部 ☎0968・72・4211

困った時の相談窓口

（平成29年7月）

相談窓口名	相談日・相談時間	場所	対応者	内容
消費生活相談	毎週月曜日 午前9時～午後4時（要予約） ☎0968・86・5720 ※電話相談は平日いつでも受け付けておりますので、お電話ください。	役場本庁2階 総務課	消費生活 相談員	消費に関するトラブル、悪徳商法などによる苦情などに関すること ※実施主体：総務課総務係
心配ごと相談	7月14日（金） 午前10時～正午（要予約） ☎0968・34・2366	用木公民館	行政 相談委員、 民生委員	※実施主体：社会福祉協議会
行政相談	7月18日（火） 午前10時～正午	役場本庁1階 町民相談室	行政 相談委員	国などの業務に対する要望など ※実施主体：総務課総務係
	7月20日（木） 午前10時～正午	三加和総合 支所会議室		
こころの相談	7月26日（水） 午後1時～5時※予約制（匿名可） ☎0968・86・5724	和水町保健 センター	臨床 心理士	こころの健康についての相談（悩みやストレスに関すること） ※実施主体：健康福祉課障がい福祉係
法律相談	7月28日（金） 午前10時～正午（要予約）	和水町福祉 センター	司法書士 （簡易裁判 代理権有）	※実施主体：社会福祉協議会

文芸コーナー

短歌

古歌ひとつ口にふふみて眠らかに

夢のいくつを重ねて生きて

連休で美しかったレンゲ田も

耕耘されて米作スタート

朝茶飲む今日のはじまり健やかに

八十八夜の歌口ずさむ

草のかれ花も枯れ行く様子見て

助ける力我にはあらず

青々と勢いて伸びる雑草に

薄き背中のかきりきり痛む

若者の重荷にだけはならぬやう

体だいに九十路を生く

東 左千子

村上 成章

赤星 文恵

坂本 竹子

石山 幸子

池田たかお

かなしき原俳句会

暮れ残る筑紫平野や麦の秋

河鹿聞き一と夜の宿にやすらぎぬ

亡き友は心に生きし鉄線花

雨に日に蚊帳吊草の増えてゆく

時鳥夜明けの静寂破りけり

貞 子

しん子

淑 乃

きよみ

康 子

人権の窓 14

「六曜」って何だろう？」

今年、手帳を買ったら、日付と曜日の下に「六曜」が書いてありました。最近ではあまり見なかったのが六曜について調べてみました。

「六曜」とは「大安」「赤口」「先勝」「友引」「先負」「仏滅」の順番で一揃いです。この「六曜」は、鎌倉時代の末期に中国から日本に伝わりましたが、中国ではどうの昔に姿を消しています。元来、「六曜」には「仏滅」などの字句はなく、「空亡」と表記されていましたが、江戸の末期に、あたかも釈迦の死との関係や宗教的意味があるような「仏滅」という表記に変更されています。

その後、文明開化を旗印とする明治政府は、一八七二年（明治五）十一月、従来の太陰暦を太陽暦に変更する「明治の改暦」を行い、同時に、「六曜」などは、根拠のない全くの迷信、妄想であり、正しい知識の開発を妨げるものである」として、暦への記載を禁止しました。しかし、このような明治政府の強い禁止令にもかかわらず、色々な形で発行され、特に、戦後の混乱期に再び流行し、今日に至っているのです。



和水町人権教育指導員 緒方 正雄

その仕組みは現在の七曜と同じように、ただ日にちを区別するための記号であり、その順番は単純に旧暦の月日によって決められています。例えば今日が旧暦の三月三日だとしますと、この月の数と日の数を足します。三十三で六になります。これを六で割ります。六÷六で割り切れますから「大安」です。一あまれば「赤口」、二あまれば「先勝」、三あまれば「友引」、四あまれば「先負」、五あまれば「仏滅」になります。こうして、「大安」↓「赤口」↓「先勝」↓「友引」↓「先負」↓「仏滅」が順番に繰り返されるのです。

「六曜」では「大安」は良い日、「仏滅」は悪い日となっていますが、個人にとって、「良いこと」「悪いこと」があったとしても、「日」そのものには吉凶はないはずです。

差別のない地域社会を旨とする人権教育の取り組みでは、「みんなが言っていることだから」と、迷信や慣習を受け入れてしまうことが、いわれのなき差別を受け継いできた土壌となっている」と提起しています。私自身が根拠のない迷信や慣習に縛られていないかをもう一度考えていきたいと思いました。

楊貴妃の名もて緋牡丹艶やかに
薔薇散りてこの世の定め思ひをり
雨予報田植準備も着々と
朝の日に玉解く芭蕉揺れ初める

弘子
淑
良一
謙三

菊水俳句会

子も孫も皆そろって種まきす
青もみじ所作美しき墨衣
虎耳草茶花に選び風炉手前
年重ね小さきからだ衣更
村じゅうの田水に映ゆる山河かな
夕闇のせまれば激し時鳥

原 かよ子
池田 松子
中山 ミサト
宮中 ミスエ
宮中 康雄
永田 紘彦

肥後狂句会

高う低う 段差気にせず暮しよる
高う低う 均らさには苗は植えにつか
高う低う 新米ママの床屋さん
誰も彼も 我がが一番可愛かつ
誰も彼も 世界の平和願つとる
誰も彼も 見わけのつかん歳になり
行ったり来たり 今度はメガネ探しとる
行ったり来たり 落とした指輪見つからん
行ったり来たり 赤提灯が悪かた

池田 茜
瀬上 歌子
庄山 道草
二瀬 桔梗
福永 すみれ
後藤 撫子
石原かわせみ
井上りんどう
高木せいや

図書室 本紹介

三和公民館
だより



Message Card

7月に入り、梅雨も明けて本格的な夏がやってきますね！熱中症が心配される昨今ですので、たまには図書室で涼みながらゆつくり読書の時間を楽しむのはいかがでしょうか？
両公民館ともオススメの本がたくさんありますよ！
また、他にも読んでみたい本がある場合は、希望図書を書き込む用紙にご記入ください！出来る限り取り揃えます！

『錆びた太陽』

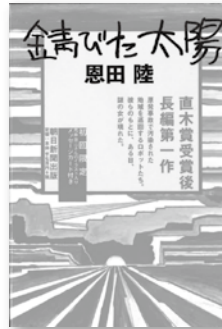

直木賞受賞後の第1作目！！
人間が立ち入れない区域をパトロールするロボット「ウルトラ・エイト」。彼らの居住区にある日、人間が現れた。彼女の目的は、いったい何なのか？
ロボットと彼女「財護徳子」の温かい三日間の物語です。

恩田 陸 著

『君は月夜に光り輝く』



「発光病」と呼ばれる難病…。月の光に照らされると淡く光を放つという。
人生の終わりはそこまで近づいている中で、精一杯生きようとする「まみず」。彼女を支える「卓也」の健気でまっすぐな思い。二人の気持ちがあ交錯する中で進みだす物語。
静かに重く胸を衝く作品です。

佐野 徹夜 著

『地域でいちばんピカピカホテル』



夏休みにもかかわらず、お客様が8名しかいらっしやらなかつた廃業寸前のホテル。そんなホテルを、地域でいちばんのホテルに変えたのは、「あいさつ」「せうじ」「でんわ」でした。
人も施設も輝きます。すごい仕組みが満載の作品となっています。

宝田 圭一 著



やまさこ まこと みさき
山迫 慎・美咲さんご夫婦(立石)

- Q. 入籍日は？
- A. 平成29年2月14日
- Q. 知り合ったきっかけは？
- A. 友人の紹介
- Q. お互い何と呼び合っていますか？
- A. 夫：みさきちゃん
妻：まことくん
- Q. 日ごろ生活していくなかで心がけていることは？
- A. 仲よく 楽しく 元氣よく！
- Q. 奥様から一言！
- A. いつもお仕事遅くまでお疲れさま。家のことも手伝ってくれてありがとう。これからも仲よく過ごそうね♡♡

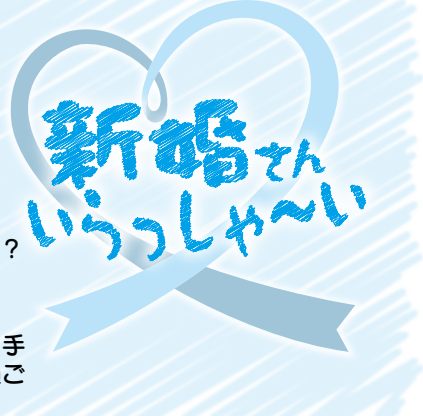

※多くの新婚ご夫婦の「新婚さん定住奨励金」の申請をお待ちしています。詳しくは、お問い合わせください。

子育てサークル

ピノッキオ

ピノッキオでは、「親子の交流」「子育て相談」「子育ての情報提供」「子育てサークル支援」などをとおして仲間づくりや子育てのサポートを行なっています。

☺ 左のマークの日は、自由に利用できます。
イベントの日の午後からもご利用ください。

開設日 毎週月曜～金曜 午前9時～正午、午後1時半～4時

月	火	水	木	金
3 ※ 午後のみ ルーム開放	4 ☺ 自由にご利用ください。	5 ピノッキオパーク 七夕会 ※午前中のみ開放	6 園行事の為	7 ☺ 自由にご利用ください。
10 ※ 午後のみ ルーム開放	11 ☺ 自由にご利用ください。	12 ピノッキオパーク 誕生会 (要予約・5日まで)	13 ☺ 自由にご利用ください。	14 ピノッキオフレンズ 図書館へ行こう (中央公民館) 10時半～
17 海の日	18 ☺ 自由にご利用ください。	19 ピノッキオパーク プール開き 看護師のお話 (水着・タオル持参)	20 プールで水遊び (10時30分～ 11時15分)	21 ☺ 自由にご利用ください。
24 ☺ 自由にご利用ください。	25 ベビーマミー (0歳児親子・妊婦さん対象) 離食講座 10時半～	26 ピノッキオパーク うちわ作り 身体測定	27 プールで水遊び (10時30分～ 11時15分)	28 ☺ 自由にご利用ください。

※午前中子育て講座のため、午後からルームを開放させていただきます。ご了承ください。



ヨガ

お母さんの為のヨガ教室。有田先生のお話とヨガに癒されたひとときでした。



ピクニック

お母さんやお友達と元一杯遊んだピクニック。とってもいいお天気で気分も最高でした！



子育てトーク

トイレットレーンについてグループでトークしました。進めていくときのポイントを出し合いました。

ここにクラブ

『親子でヘアアレンジ！』

今月は、子どもの髪の切り方や自分でできるヘアアレンジを一緒に学びましょう！

今回は、サークルメンバーのママが先生で教えてくれます。夏に向けて親子で簡単に楽しくおしゃれしましょう！

とき 7月28日(金) 午前10時～正午

ところ 中央公民館 (1階和室)

予約 予約は必要ではありませんが、参加したい方はお知らせ頂けると助かります。(夏休み中なので、上のお子さん連れもOKです。)

問い合わせ先 菊水ひまわり園内 子育て支援センター ☎0968・86・5655

子育てひろば

基本事業 ①親子の交流 ②育児相談 ③情報提供 ④子育て講座・講習

開設日 毎週 火・木・金

開設時間 午前10時～正午 午後1時～4時 **利用料** 無料

利用できる人 0歳から就学前の子どもとその保護者・妊婦・子育て支援に携わる人
おじいちゃん、おばあちゃんとの利用も大歓迎です。
※原則として、和水町に住んでいるか働いている人です。また、出産や休暇を利用して帰省中の人も利用できます。

今月のイベント

7月/6日(木) **「七夕交流会」** 午前 場所：和水町福祉センター(旧あばかん家)
・ふれあい会の人たちと一緒に七夕会をしましょう。

7月/11日(火) **「AED講習会」** 午前
・万が一に備えて救命法をしっかりと学びましょう。

7月/18日(火) **「リトミック」** 午前
・親子で音楽遊びを楽しみましょう。

7月/20日(木) **「身体測定」** 午前・午後
・身長体重を記録したり、7月生まれの子どもには誕生カードのプレゼントがあります。
☆昼ご飯OKの日☆(午前から午後まで連続して利用できます。)
・一日利用する人はお弁当をお持ちください。(パン屋さんがあります。)

7月/25日(火) **「プール開き(ヨーヨー釣り)」** 午前
・持ってくるもの 水着(水着用オムツ)、日よけ用帽子、着替え、タオル
・赤ちゃん用のプールもあるので安心ですよ。

8月/3日(木) **「水遊びおもちゃ作り」** 午前
・廃品を利用したおもちゃを作ります。

※詳しくは「おたより」または、「ホームページ」をご覧ください。

問い合わせ先 総合支所内 和水町子育てひろば ☎0968・34・3111(内線787)



魚料理作り

子どもたちと一緒に手伝いながら料理を楽しみました。



絵本の読み聞かせ

大型絵本やペープサートを楽しんだ後、ふわふわハンカチ遊びもしました。

チャイルドシート 短期間貸し出します



里帰りなどで、チャイルドシート・ジュニアシートが必要な人は最長7日間貸し出します。詳しくは、住民課健康福祉係(34・3111)にお尋ねください。

7月

乳幼児健診



4 2か月児健康相談
 対象者 H29年4月生
 とき 9:30~
 保健センター

20 4か月児健診
 対象者 H29年3月生
 とき 13:30~
 健康管理センター

6 7か月児健診
 対象者 H28年11月生
 とき 13:30~
 健康管理センター

8月

11 1歳児健康相談
 対象者 H28年6月・7月生
 とき 9:30~
 保健センター

1 2か月児健康相談
 対象者 H29年5月生
 とき 9:30~
 保健センター

13 1歳6か月児健診
 対象者 H27年11月・12月生
 とき 13:30~
 健康管理センター

3 7か月児健診
 対象者 H28年12月生
 とき 13:30~
 健康管理センター

※次月分は早い時期に実施する2つを載せています。

問い合わせ先 本庁 健康福祉課 保健予防係 ☎0968・86・5724

和水町立病院休日宿日直医表

日付	日直	宿直
7月 1日(土)	皮膚科	外科
7月 2日(日)	皮膚科	外科
7月 8日(土)	皮膚科	内科
7月 9日(日)	皮膚科	外科
7月15日(土)	皮膚科	皮膚科
7月16日(日)	皮膚科	内科
7月17日(月)	皮膚科	総合診療科
7月22日(土)	外科	外科
7月23日(日)	外科	外科
7月29日(土)	皮膚科	皮膚科
7月30日(日)	皮膚科	外科

※町立病院の日直医・宿直医は、変更になる場合があります。医師にかかる前には、必ず事前に問い合わせをして、担当医師の確認をしてください。

問い合わせ先 和水町立病院 ☎0968・86・3105

母子健康手帳交付



受付場所 本庁健康福祉課

受付日時 毎週金曜日 午前9時~11時

持ってくるもの

- ①妊婦本人のマイナンバー（個人番号）がわかるカード
- ②交付届出人（妊婦など）の本人確認ができる顔写真付きの身分証明書（運転免許証など） ③印鑑
- ④妊娠届出書等、妊娠の証明ができる書類（医療機関から受け取られている場合のみで結構です）
- ⑤上のお子様の母子健康手帳（※第2子以降の方のみ）

その他

- ・保健・栄養指導を1時間程度実施しますので、時間に余裕をもってきてください。
- ・日程の都合がつかない人や総合支所での交付をご希望の方は、事前にご相談ください。原則、本庁で交付します。

問い合わせ先 本庁 健康福祉課 保健予防係 ☎0968-86-5724

休日在宅医

とき	病院名	連絡先
7月 2日(日)	田尻医院(南関町)	0968・53・0016
7月 9日(日)	和水町立病院	0968・86・3105
7月16日(日)	さかき診療所(南関町)	0968・53・1125
7月17日(月)	森の里クリニック(和水町)	0968・34・2800
7月23日(日)	和水クリニック(和水町)	0968・86・6001
7月30日(日)	山崎医院(和水町)	0968・34・2653

はい！ポへズ！



松尾銀志郎

H23年生まれ（大江田）
 パパ 圭一さん
 ママ 和美さん
 明るくて元気いっぱいな銀ちゃんの写真にパパとママはいつも癒されています。ひまわり園生活もあと少し。たくさん思い出を作ってくださいね！



坂本穂ちゃん

H23年生まれ（馬場）
 パパ 雄三さん
 ママ 千尋さん
 いつも妹たちのお世話をしてくれてありがとう。1年生に向けて、年長さん頑張ろうね！

旬の物を簡単アレンジ



納豆とほうれん草の蒸しギョーザ

【材料（4人分量）】

- 納豆 1パック
- ほうれん草 100g
- ねぎ 30g
- しいたけ 30g
- しょうゆ 小さじ4
- 片栗粉 大さじ2
- ギョーザの皮 20枚～24枚
- キャベツ 120g

【作り方】

- ①ほうれん草はゆでて水にとり、しっかり水気をきり5mm幅に切る。ねぎは小口切り、しいたけはみじん切りにする。
- ②①の野菜と納豆、しょうゆ、片栗粉をボウルで混ぜてたねにし、これをスプーン1杯分ずつギョーザの皮で包む。
- ③蒸し器にキャベツを敷き、②のギョーザを並べて5～6分蒸す。

ひとくちメモ&栄養コメント

納豆・ほうれん草は鉄分や食物繊維、ビタミンB2が豊富に含まれている食品の組み合わせです。子どもから高齢者まで摂取してほしい食品です。

はい！ポへズ！

写真大募集

和水町在住のかわいい子どもさん（小学校入学前）の写真を募集します。

- ① 子どもの氏名・ふりがな
- ② 行政区
- ③ 保護者の氏名
- ④ コメント（60字以内）

を添えて本庁まちづくり推進課または総合支所住民課までお持ちください。

※応募多数の場合は順番での掲載となります。ご了承ください。

問い合わせ先 本庁 まちづくり推進課 企画調整係
☎0968・86・5721

人の動き

平成29年5月末日現在（先月比）

人口	10,424人	(前月比 -20)	出生	2人
男性	4,917人	(前月比 -12)	死亡	23人
女性	5,507人	(前月比 -8)	転入	12人
世帯数	3,887世帯	(前月比 1)	転出	11人

今月の納期

国民健康保険税 1期
 後期高齢者
 医療保険料 1期
 7月31日（月）まで
 ※納期限内には必ず納めましょう！

編集後記

今年も、もう半年が過ぎました。歳をとるにつれて本当に月日が経つのは早いと感じますね。

6月11日に子ども会の球技大会がありました。男子はソフトボール、女子はビーチボールバレーで、どちらも練習の成果が出ていて白熱していました。白熱していたのは、子どもだけではなく保護者も応援に熱が入っていました。

優勝したチームは、7月16日に郡の大会があります。大会まで練習を重ねていい成績を残せるように頑張ってください!! スリープ

スマートフォンで見ると
 動く広報なごみ
 まずは無料アプリをダウンロード!
 App Store か Google play で「COCOAR2」アプリを検索して下さい。
 QRコード
 アプリをパンダのマークがある写真にかざすと動画が再生されます。