

た報 なごみ

1



- あけまして
おめでとうございます
- 町の話
- 中学生の「税についての作文」
- 国民健康保険
- 健 診

- 後期高齢者医療制度の保険料が
決定しました
- 和水町住まいづくり応援プラン
- 入 札
- お知らせ



町長 豊昭
坂梨

新年明けましておめでとうございます。

希望に満ちた平成20年の輝かしい新春を
ご家族でお迎えのことと謹んでお慶びを申し
上げます。また、町民の皆様には日頃から町行政
に深いご理解とご協力を賜り、厚くお礼申し
上げます。

さて、昨年の出来事を振り返ってみますと、
世相は「偽」という漢字で表されましたが、今
年は「信」という漢字で表されるような1年に
なることを期待しているところであります。

少子高齢化や地方分権の推進、原油の高騰
など、社会経済は大きく変化しており、何かと
厳しい時代ではございますが、時代の流れを
見極め、柔軟に対応していくために、足腰の強
い行財政基盤を構築してまいりたいと思っ
ております。

和水町の出来事をふりかえってみますと、
謎の隧道遺跡「トンカラリン」が熊本県指定史
跡となり、玉名郡民体育祭(陸上競技)では、総
合優勝し見事2連覇を達成いたしました。

また、行政分野では、定住促進のため県内初

となる新築住宅等の固定資産税減免条例が
議会でも可決され、和水町における人口減少を
少しでも阻止できればと考えております。

学校の統廃合問題など、和水町が直面して
いる問題は様々ありますが、町民の皆様方の
御意見を拝聴しながら、具体的方向性を決め
ていきたいと思っております。

そのためには、本年も町民の皆様との「対
話によるまちづくり」を基本とし、笑顔と活
気のあるまちづくりを目指してまいり
たいと決意しているところであります。

本年も町政に対し一層のご理解とご協力
をお願い申し上げますとともに、皆様にとつて
実りある1年になりますことを心からご祈
念申し上げます、新年のご挨拶いたします。

明けまして
おめでとうござい
ます

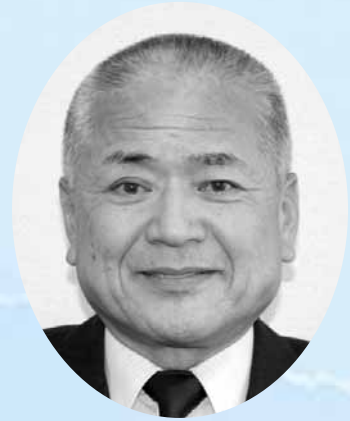

議長
福山 精一

2008年、明けましておめでとうござい
ます。

町民の皆様方におかれましては、希望に満
ちた輝かしい新春をお迎えのこととお慶び申
し上げます。

旧年中は町民の皆様の暖かいご理解とご協
力を戴き議会活動に精励できました事に対し、
心から厚くお礼申し上げます。

また、町民の皆様には日頃から和水町の発
展に多大なご協力を賜り感謝に堪えません。
この機会に厚くお礼申し上げます。

さて、皆様ご案内のとおり、近年の社会情勢
は激動の一途を辿り、これに対応する和水町
の行政需要も複雑多様化しております。

過疎、過密問題はもとより、環境の保全、人
口構成の高齢化、情報化社会の進行等地方行
政を取り巻く環境は誠に厳しく、熊本県内にお
いても各地域により、その抱える問題は必
ずしも一様ではありません。

平成12年のいわゆる「地方分権一括法」の施
行によって、国の関与等の見直しや機関委任
事務の廃止などが行われ、理念的には国と地
方の関係は対等、協力の関係となりました。し
かし、実際には地方固有の事務に対しても国
による関与、義務付けが残り、地方の自主性、
自立性は必ずしも高まってははいないように思
います。

和水町の向こう10年間に渡る「基本構想」が
出来上がりましたので、それにそって和水町
の町民の誰もが住むことに誇りに思える、活
気に満ち溢れた環境づくりを目指し、諸事業
の推進に積極的に取り組んでまいりたいと思
います。

議会といたしましても、これらの事業を推
進していく上で基本構想の計画に向けて、一
層の努力を傾注して参る所存であります。

皆様におかれましても、和水町の施策にご
理解を賜り、一層のご支援ご鞭撻をお願い申
し上げます。

和水町の財政は誠に厳しいものがあります
が、町民の皆様が心底から住んで良かったと
いえる、和水町を実現するために議会議員一
同一生懸命努力してまいりたいと思います。

終わりに、町民の皆様のご健康とご健勝を
祈念し、本年が最良の年でありますように心
からお祈りしまして、新年のご挨拶といたし
ます。



病院長
坂本 泰雄

明けましておめでとうございます。
皆様にはお健やかに新年をお迎えのこととお
慶び申し上げます。

昨年は国の景気が回復したと言われながら
格差社会は更に拡大し我々庶民の生活、地方
財政は低迷したままの一年だったような気が
します。

医療に関しましても国の医療費抑制政策が
押し進められ、地方の医師不足が解消されな
い状態に対し、自治体病院の縮小あるいは統
廃合が計画され、療養病床の削減、後期高齢者
の自己負担増が現実化しようとしております。

このような医療を取り巻く厳しい環境では
ありますが、私達町立病院職員一同、経営の改
善に努めながら、行政や他の福祉施設と連携
を密にし、健康で安心して暮らせる町作りを
目指して皆様に満足していただける医療を提
供させていただく所存です。

本年もご協力、ご支援の程よろしくお願
い申し上げます。

まちの話題

① 和水・秋・発見！

山太郎祭 in なごみ

11月17日(土)・18日(日)の2日間、肥後林家村一帯で山太郎祭inなごみが開催されました。

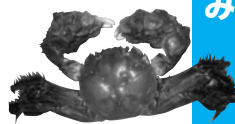

両日とも秋晴れに恵まれ、山太郎ガネの品評会や豆腐の早い競争、ガネ飯・ガネ汁の販売・農産物の販売などステージ内外を問わず様々なイベントがあり、多くの人で賑わいをみせていました。



菊水ひまわり園の遊戯発表



友達には負けないぞ！



勇壮な太鼓の演奏(菊水東小)



ちゃんと釣れるかなあ？



農産物の品評会



ガネ飯・ガネ汁にはたくさんの方が集まりました



いろんな物ができました

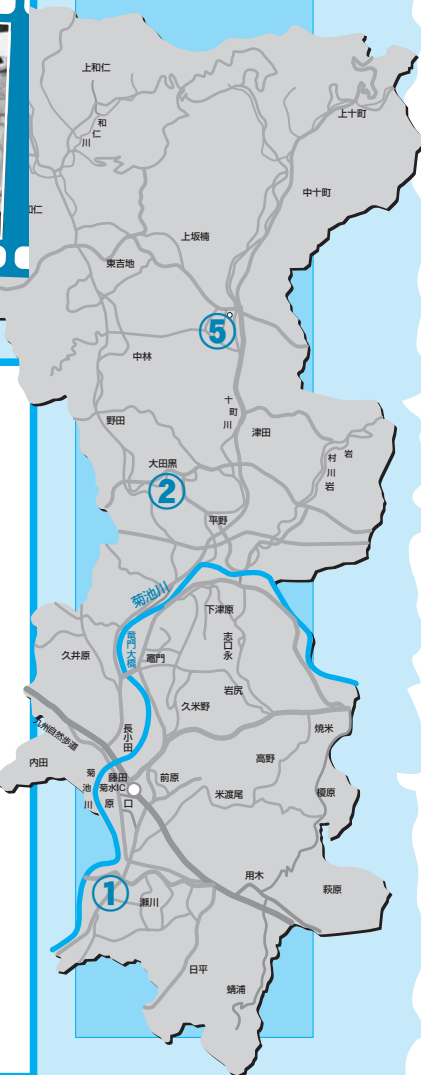

② 仲間と一緒にゆっくり歩こう！

第9回和水町青年団ウォークラリー大会

11月25日(日)、雲ひとつない爽やかな秋晴れのなか、和水町スカイドーム2000を主会場として、和水町青年団主催の『第9回和水町青年団ウォークラリー大会』が開催されました。当日は、友達同士やウォーキング仲間、家族連れなど約250名が参加。ふれあいの森周辺約3キロのコースを参加者はクイズやゲームなど様々なレクリエーションを楽しみながら、自然豊かな和水を満喫していました。終了後は、美味しい豚汁やお楽しみ抽選会が行われ、楽しい一日を過ごすことができました。



※青年団ウォークラリー大会
ふるさとの再発見と家族・友人の親睦を深めることを目的とし、今回で9回目の開催。毎回楽しいレクリエーションや豪華な賞品などがあり、町内外から多くの方が参加されています。

③生涯スポーツの発展に貢献

平成19年度全国体育指導委員功労者表彰



受賞された荒木拓馬さん

11月8日(木)、新潟県新潟市で第48回全国体育指導委員研究協議会表彰式が行われ、荒木拓馬さん(上岩)が全国体育指導委員功労者として表彰されました。荒木さんは、昭和55年から体育指導委員として、旧三加和町から現在の和水町に至るまで、長年に亘り生涯スポーツの振興や体育活動の発展に貢献されています。また、平成18年からは玉名郡の体育指導委員協議会の会長としても活躍されています。受賞おめでとうございます。今後、益々のご活躍を期待しています。

④ペタンク交流大会

ねりんピック茨城2007

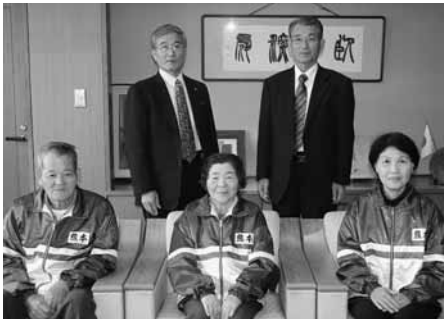

参加された選手の皆さん

11月10日(土)～12日(月)にかけて、「さわやかな 長寿の風を 茨城に」をテーマにねりんピック茨城大会2007が開催されました。ペタンク競技に熊本県代表として、本町から開田政男さん、北原キヌ子さん、松尾トキヲさんの3名が出場しました。予選リーグでは、福井県、山梨県、東京都の3チームと対戦。熊本県代表を含む3チームが2勝1敗と並ぶ接戦となりましたが、得失点差で惜しくも3位。残念ながら予選を通過することは出来ませんでした。参加された選手のみなさんお疲れ様でした。

⑤友情のタスキリレー!

第7回金栗四三杯なごみ子ども駅伝大会

12月1日(土)、町陸上競技協会主催の第7回金栗四三杯なごみ子ども駅伝大会(6区間 計8.6km)が三加和公民館周辺で開催されました。

この大会は、一本のたすきをつなぐ楽しさ、走る楽しさを体験してもらうと共に、苦しさを乗り越えて頑張る力を培い、たくましく育ってもらおうと開催されているものです。

【男女混合】

【優勝】

春富アスリート(津山、高木、中村、草野、仲田、高島)

【2位】

緑MBC(北原、松尾、柿内、山下、平野、竹下)

【3位】

中王No.68(坂口、森、村上、嶋添、石原、東)

【区間賞】

【男子】

1区 津山達郎、2区 牛島悠貴、3区 柿内輝心、4区 山下大智、5区 仲田仁、6区 竹下陽介

【女子】

1区 坂口天音、2区 高木佳那、3区 村上晴菜、4区 嶋添ひかる、5区 丸橋茉優、6区 東美月、石原佳奈



21チーム 一斉にスタート!

当日は、町内の各小学校から20チームが出場。小学3～6年生の児童

中学生の「税について」の作文

11月10日(土)、玉名市の白鷺荘別館で、中学生の「税についての作文」の表彰式が開催されました。
今年度は、荒尾・玉名地域から2、765点の応募があり、和水平町からは5点の入賞と学校表彰として三加和中が受賞されました。広報なごみでは、2ヶ月にわたり入賞された作品を紹介いたします。

南九州地区納税貯蓄組合連合会会長賞



三加和中学校2年
横手 希美 さん

「税のおかげで」と
「これからの税」

「おちつけ、大丈夫だけん。」
父の声で目が覚めた。よく見てみると車の目の前にブロック塀があった。私は、事故にあったのだ。父を迎えに行った帰りの事だった。母が運転をあまり道路の横のみぞにつっこんだ。私と父は寝ていて最初は何もわからなかった。
「痛い。首が痛い。」
母が首の痛みを訴えていた、近くの人が救急車を呼んでくれた。救急車がすぐに来てくれて、すばやい判断で病院に運んでくれた。私は初めて救急車に乗った。救急隊員の人たちは、おちついて対応していた。日頃から訓練をされているのがよく

南九州税理士会会長賞



菊水中学校3年
大山 愛花 さん

税について考える

私は、中学生になってこの作文を書くまで「税金」という言葉を特別には考えていませんでした。でも、この作文を書くことになり税のことについて考えてみることにしました。
私は、中学校に入ってから「母子家庭児童扶養手当」という言葉を知りました。最初聞いたときは、何のことか分かりませんでした。でも、お母さんに教えてもらいました。これは何らかの理由で母と子だけで生活している家庭に、県から援助してくれるものです。私も、お母さんと二人で暮らしていて、県から援助してもらっています。私はそのことを知ったときに、自分のお金の使い方

玉名税務署長賞



三加和中学校1年
荒木 秀太 さん

税の大切さについて

僕達が生活をする中で病気やケガは、するものです。その時に病院で治りようをします。病院では、治りよう費を払いますが、僕達がかかったお金の三割しか払わなくていいそうです。では残りのお金は、誰が払ってくれるのでしょうか。それは皆が払っている税金から払われています。もちろん僕の家も払っています。
最近僕は、手術をしました。なぜかという小さい頃に機械に腕をはさまれ、その時のケガのせいで、手首の骨の一部が伸びなくなってしまうのです。それからだんだん身長が伸びていくのですが、手首の二本の骨のうちの一本の骨が伸びな

わかる。母は心配だったけど不思議と安心できた。母は幸いな事に首のねんざだけですんだ。夜おそく家に帰りついた。救急車のありがたさと必要性を心から感じた出来事だった。もし、税がなかったら救急車もきてくれなかったはずである。私は昨年近所でおきた火災の時、すぐかけつけてくれた消防車、救急車、消防隊員のことを思い出した。社会生活を支えてくれるためには、様々な意味で税が大切であり、有効に税が使われるべきであると改めて強く思う。私にとって「税のおかげで」を感じる出来事であった。

私は税の学習をした中で「少子高齢化」と税はどんな関係があるか、とても気になった。なぜかという、子どもである自分達がたくさんの高齢者を将来支えていかなければならない事が不安だ。私は少々高くても払うことは大事であると思う。しかし、少ない人数で多くの高齢者を支えるのは本当に大変だなと心配にもなる。

「子どもを育てるのにたくさんのお金がかかる。その子が将来少子高齢化が進めば進むほどより多くの税を納めて、より多くの人を支えなければならぬ。子ども達の負担は、大きくなるばかりだね。」と母がいった。

「わあ、十年後二十年後はお母さんたちよりもいっぱい払わなんごつなるとるかな。」

と、思わず言ってしまった。私はいろいろ考えてみた。少子高齢化が進んでいる現状を考えると、少ない子ども達への負担がどんどん大きくなる。子どもを育てるためにお金がかかるので、そのお金をかけなくていい人は、自分の将来を支えるための税を今のうちから積み重ねていく事も少子高齢化の時代の子どもの達にかける負担を少しでも減らす一つの方法だと思ふ。

私は今まで税のおかげでとしか考える事ができなかったが、少子高齢化で考えたようにもつと税について自分なりに考えてみようと思った。

について考えてみました。物を使い終わる前に、新しい物を買ったりして無駄使いしていたと思います。私は、熊本県の人達から集められた税金の一部から手当をもらっているから、もつと感謝しないといけないと思いました。これからは、もつと感謝して物を大切に使うと思ひます。

そして、税金は私達が使っている、教科書や机、椅子、体育館などに使用されていることを知りました。他にもたくさんのことに使われていると思います。こんなふうと考えてみると私達が考えている以上に税金は活躍しているんだなと思ひました。

私は、税のことをよく考える前は、消費税なんていらなないと思ひていたし、消費税が上がるかもしれないと聞いて、上がるなんて考えられないと思ひていました。でも、高齢化が進み、働く人が少なくなってきたり今の現状を考えると、消費税を上げること考えなければいけなくなってきたりするのかなあと思ひます。大人の人が払うからと軽く考えていました。でも、税について考えてみて、税金は、私達の生活を支えるために必要なもの、みんなが安心して暮らしていくために必要なものであると思ひました。

私は、この作文を書くことは、税についてよく考える良いきっかけになったと思ひます。これからも、援助してくださっている人達に感謝の気持ちを忘れずに、税金のことについて、今から関心をもつて生活していきたいです。

くなつてしまいました。だから、その一本の骨をもう片方の骨と同じ長さにする為に手術を受けました。

僕は今回税の勉強をした後に、お母さんに「腕の手術も税金から払われたの。」と聞いたら、お母さんは、「そうだよ。秀太が今までに受けた手術のお金の約三分の二は税金からだよ。」と言っていました。僕はそうだったんだと思ひました。

今までの事を思い出してみると、僕はもう何度も手術を受けていますし、それだけではなく、耳鼻科や皮膚科や内科など今までに病気で何回も治りようを受けています。そのたびに三割しかお金を払っていません。家だけでも五人は家族がいるし、皆病院に行くので、家族だけでも年間すごい金額が税金から来ているのだと思ひました。これが国全体になると、いったいどのくらいの金額になるのか想像もつきません。そう考えると、税金というのは、すごく大切なものなのだと思ひました。今、僕達の生活は、税金なしではなり立たないみたいです。病院の治りようだけではなく学校生活や、ゴミの処理、安全を守ってくれる警察、消防などすべての面で税金が使われているからです。だから僕達は、生活が出来るのです。

ただ、今は、少子高齢化が進んできています。この先、何十年後かには、税金を納める若い人達がだんだん減ってきて、納まるお金も減ってきてきます。そうなるとうままでのような生活は出来なくなります。どうしても、一人あたりの税金を上げないといけません。ただ上げすぎると、また生活できない人も出てくるかもしれないので、国の代表の人達が、どうするかを考えてくれているようです。早くその方法が見つかると思ひます。

僕も何年後かには、税金を払うようになると思ひますが、皆の為にも、僕の為にもきちんと税を払いたいと思ひます。



平成20年4月から

国民健康保険等の一部が変わります。

今回の改正は、急速な少子高齢化の進展の中で、国民の安心の基盤である国民皆保険制度を維持し、将来にわたり持続可能なものにするため、医療給付費の伸びと国民の負担との均衡を確保するためのものです。

「医療制度改革大綱」に沿って、医療費適正化の総合的な推進、新たな高齢者医療制度の創設、保険者の再編・統合等所要の措置が講じられます。

主な改正点

●特定健診・保健指導の実施

40歳～74歳の健診の実施・保健指導の見直し

●新たな高齢者医療制度の創設

75歳以上（65歳以上寝たきり障害認定者）の全ての方については、新たに始まる後期高齢者医療制度により医療等を受けることとなります。

●その他関連改正内容

国保税の特別徴収

世帯内の国保被保険者全員が65歳以上75歳未満の世帯の世帯主（擬制世帯主を除く）であって、年額18万円以上の年金受給者については、原則として年金から差し引かれます。＜平成20年10月から実施の予定です。＞

退職者医療制度の廃止

現行の退職者医療制度は、平成20年3月末で廃止となります。

ただし、平成26年度までの間における65歳未満の退職被保険者が65歳に達するまでは、存続されます。

☆☆国民健康保険証がカードタイプに変わります！☆☆

これまで一世帯に1枚交付していた保険証が、平成20年度4月の更新から1人に1枚の個人ごとのカード型保険証になります。

*保険証のサイズが小さくなりますので紛失されないよう注意してください。

*保険税は今までどおり国保加入者合算で計算されます。

（平成20年度より保険税の賦課計算方法が変わります。）

◆保健事業（あんま・はり・灸施術補助、人間ドック補助）について

今回の医療制度の改正は、町で助成している保健事業にも関連・影響があります。

現在、平成20年4月からの実施にむけて検討・調整中です。調整ができ次第、お知らせいたします。

健診

後期高齢者
健診について
お知らせです。



本 庁 税務住民課国保年金係 内線514
総合支所 税務住民課 住民係 内線752

Health EXAMINATION

75歳(65歳以上寝たきり認定障害者含む)以上の 後期高齢者健診についてお知らせ

現 在

75歳以上の方は、町が老人保健法に基づき基本健診を行っていました。

平成20年度～

熊本県のすべての市町村が加入する熊本県後期高齢者医療広域連合が、後期高齢者医療制度に基づき75歳以上(65歳以上寝たきり障害認定者含む)の健診を行います。

定期的に医療機関に通われ、血液検査等を受けられている方は受診の必要はありません。

定期的に医療機関に通われている方とは？

生活習慣病で通院されている方

生活習慣病：糖尿病・高血圧症・高脂血症・肥満症・心臓病・脳血管疾患など

健診時に健診費用の1割程度(800円)を一律負担していただきます。



75歳以上の皆様へ！

- *後期高齢者の健診料は、みなさんが負担している保険料で賄われます。
- *後期高齢者健診は生活習慣病を早期に発見する為のもので、すでに生活習慣病で通院されている方は健診を受ける必要はありません。

の保険料率が決定しました。

モデルケース別保険料

例 1

1人世帯の方で、公的年金収入が79万円の場合

均等割 14,000円 + 所得割 0円 = 年額 14,000円
(7割軽減)

例 2

2人世帯の方で、公的年金収入が夫199万7千円、妻79万円の場合

・夫の後期高齢者医療保険料
均等割 37,300円 + 所得割 40,300円 = 年額 77,600円
(2割軽減)
・妻の後期高齢者医療保険料
均等割 37,300円 + 所得割 0円 = 年額 37,300円
(2割軽減)

例 3

自営業の子供（世帯主）と同居している場合（国民健康保険加入）
（本人 公的年金収入 79万円、子供 営業所得 400万円）

均等割 46,700円 + 所得割 0円 = 年額 46,700円
(軽減なし)

例 4

会社員の子供（世帯主）と同居している場合（社会保険加入）
（本人 公的年金収入 79万円、子供 給与収入 400万円）

均等割 23,300円 + 所得割 0円 = 年額 23,300円

※被用者保険の被扶養者については、激変緩和措置として、制度加入時から2年間、所得割は課さず、均等割額を5割軽減します。

ただし、平成20年度のみ、さらに均等割額の特例があります。
均等割 2,300円 + 所得割 0円 = 年額 2,300円
平成20年4月～9月・・・均等割額 0円/6ヶ月
平成20年10月～翌年3月・・・均等割額 2,300円/6ヶ月

★ 70歳～74歳の高齢受給者の方へお知らせ ★

70～74歳の方の病院窓口での自己負担見直しについて

平成20年4月から、実施予定でした病院窓口での自己負担1割から2割への引き上げは、平成21年3月までの一年間、**病院窓口での自己負担1割に据え置かれる予定です。**

※すでに3割負担をいただいている方、後期高齢者医療制度の対象となる一定の障害認定を受けた方は除きます。

問い合わせ先

本 庁 税務住民課国保年金係
総合支所 税務住民課住民係
熊本県後期高齢者医療広域連合

内線514
内線752
☎096・368・6511

後期高齢者医療制度

平成20年4月から、県内に住所を有する75歳以上の全ての人（65歳以上寝たきり認定障害者含む）は、「後期高齢者医療制度」を受けることになります。この「後期高齢者医療制度」では、保険料が個人単位で賦課され、納付（年金からの差し引きや口座振替など）していただきます。

保険料の賦課額は、被保険者一人ひとりにかかる均等割額と、被保険者の前年の所得に応じて算定する所得割額（基礎控除後の総所得金額等×所得割率）との合計となります。原則熊本県内で均一となり、2年ごとの見直しがあります。（賦課限度額は最高50万円となります）

熊本県の均一保険料率（平成20・21年度）

均等割額
46,700円

所得割率
8.62%

平成15年度から平成17年度までの一人あたり老人医療給付費の平均が県内平均老人医療給付費より20%以上低い市町村においては、6年間、保険料率の特別措置があります。

● 保険料の軽減について

保険料を算定するにあたり、次のような軽減措置があります。

- ①国民健康保険と同様に、所得が少ない被保険者の方には同一世帯の被保険者及び世帯主の総所得金額により、均等割額の7割、5割、2割の軽減があります。
 - ②被用者保険（社会保険や健保組合等）の被扶養者であった方は、制度加入時から2年間所得割額が賦課されず、均等割額5割軽減されます。
- ※さらに平成20年度のみ、均等割額の特例があります。
- ・平成20年4月～9月・・・均等割額が全額免除
 - ・平成20年10月～翌年3月・・・均等割額が9割軽減

この他に、被保険者又はその世帯の世帯主が災害により財産に著しい損害を受けたときや失業によりその収入が著しく減少したときなどは、保険料の減免が受けられることがあります。

県内一人当たりの平均保険料額：77,600円（61,100円）
（ ）内は、軽減措置（均等割額を7割、5割、2割減額）後の平均保険料額となります。
被保険者の半数近くは、この軽減措置により年間保険料額14,000円となります。

● 保険料の納付方法

特別徴収

- ①年金受給額が年額18万円以上あり、後期高齢者医療保険料と介護保険料との合算額が年金受給額の2分の1を超えない方。

⇒年金から差し引きされます。

普通徴収

- ①年金受給額が年額18万円未満の方。
- ②後期高齢者医療保険料と介護保険料との合算額が年金受給額の2分の1を超える方。

⇒納付書又は口座振替により市町村へ納付していただきます。

くり応援プラン

プラン
2

アパート等を建てたい事業者さん

民間賃貸住宅固定資産税減免事業

最高5年間の
固定資産税
減免!!

対象・条件等

- ①平成20年4月1日以降に町内に建築された新築賃貸住宅等(※4)
- ②1戸当りの床面積が40㎡以上280㎡以下の新築賃貸住宅等
(戸建住宅の場合は床面積が50㎡以上280㎡以下となります。)
- ③市町村民税等(※5)に滞納がないこと
- ④その他

減免内容

【3階建以上の中高層耐火住宅等】

対象床面積：床面積120㎡までの部分(1戸につき)
(共用部分を含む)

減免期間：課税年度から5年間

【上記以外の一般の住宅】

対象床面積：床面積120㎡までの部分(1戸につき)
(共用部分を含む)

減免期間：課税年度から3年間

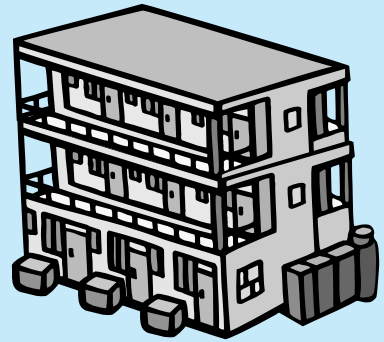

- (※4)新築賃貸住宅等 居住の用に供し、営業用として不特定多数の者に対して賃貸を行うことを目的として建築された集合住宅又は戸建住宅であって、不動産登記法に基づき登記された賃貸住宅
- (※5)市町村民税等 当該住宅所有者の市町村・特別区等に係る税金等

<この事業は、平成23年3月31日までに新築した賃貸住宅を対象とします>

その他注意事項(プラン1・2共通)

- 地方税法の新築住宅に対する減額措置の規定から外れた場合は適用されません。
- 土地の固定資産税については、この制度の対象となりません。

例1 床面積が100㎡の住宅を新築した場合

固定資産税額は90,000円から110,000円程度になりますが、仮に100,000円とした場合

地方税法による減額分 50,000円	和水町による減免分 50,000円
年税額100,000円	

※課税額は3年間で300,000円となりますが、この制度の適用を受けた場合、3年間の納税額は0円となります。

例2 床面積が150㎡の住宅を新築した場合

固定資産税額は140,000円から160,000円程度になりますが、仮に150,000円とした場合

地方税法による減額分 60,000円	和水町による減免分 60,000円	税額 30,000円
120㎡分		30㎡分
年税額150,000円		

※課税額は3年間で450,000円となりますが、この制度の適用を受けた場合、3年間の納税額は90,000円となります。

問い合わせ先

和水町役場 企画室 まちづくり推進係まで 内線208

※減免申請手続き等については、広報なごみ3月号でお知らせします。

和水町住まいづくり

減少し続ける和水町の人口

和水町の人口は、平成17年において**11,900人**(国勢調査)となっています。人口の推移をみると、昭和30年は2万人台を確保していましたが、高度経済成長を背景に大幅な人口減少が続き、昭和50年から平成17年にかけては、国勢調査期間(5年間)の減少率が概ね3%前後で推移しています。

また、老年人口(65歳以上)の比率は平成17年(国勢調査)において**34%**、年少人口比率**12%**で、中山間地域特有の課題である**少子高齢化**や**若者の町外への流出**などにより人口が著しく減少しています。

国勢調査による過去の人口推移に基づき、将来人口推計を行った結果、和水町の人口は平成**32年**には**10,000人**を割ることが予想されます。和水町の将来にとって『**定住の拡大**』は大きな課題となっています。

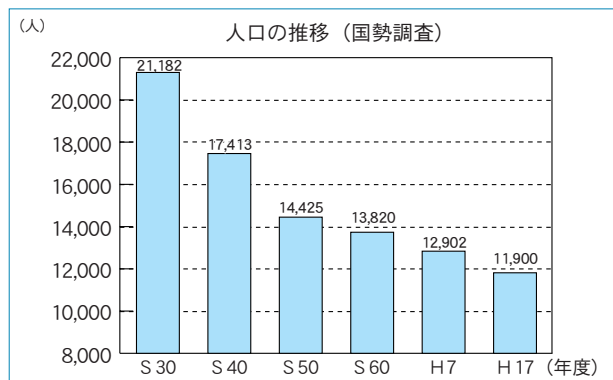

過疎に挑戦し人口減少に歯止めをかけるための**定住促進対策**として平成**20年度**から次のような**定住支援策**を実施します。

プラン
1

マイホームを新築したい皆さん

新築住宅固定資産税減免事業

対象・条件等

- ①平成20年4月1日以降に町内に建築された新築住宅(※1)
- ②床面積が50㎡以上280㎡以下の新築住宅
- ③申請日現在、和水町に住所を有していること
- ④町民税等(※2)の滞納がないこと
- ⑤その他

減免内容

- 対象床面積：床面積120㎡までの部分
(併用住宅(※3)については居住部分のみ)
- 減免期間：課税年度から3年間
(3階建以上の中高層耐火住宅等については別途減免あり)

3年間の
固定資産税
減免!!



- (※1)新築住宅 自らの居住の用に供する目的で取得するものであって、不動産登記法に基づき登記された住宅
- (※2)町民税等 町民税・固定資産税・軽自動車税・国民健康保険税・介護保険料・簡易水道使用料・下水道使用料
合併浄化槽使用料・町営住宅使用料等
- (※3)併用住宅 居住部分の床面積が全体の1/2に満たない場合は適用されません。

<この事業は、平成23年3月31日までに新築した住宅を対象とします>



和水町入札参加資格審査申請書の受付について

平成20・21年度において、和水町が発注する【**建設工事**】【**測量・建設コンサルタント業務等**】
【**物品等**】の**3部門の入札参加資格審査申請書の受付**を行います。

●受付期間

平成20年**2月1日**（金）～平成20年**2月20日**（水）
土曜日、日曜日及び祝日を除く。
午前8時30分～午後5時30分（午後0時～午後1時は除く。）

●申請の方法

持参又は郵送（郵送の場合は、簡易書留又は配達記録郵便に限る。）
郵送の場合は当日消印有効。

●受付（提出）場所

〒865-0192 熊本県玉名郡和水町江田3886番地
和水町役場（本庁）総務課総務係

●提出書類

部門により異なりますのでご注意ください。

【建設工事】

- ①一般競争（指名競争）参加資格審査申請書
（国交省又は全国统一様式）
- ②工事経歴書
- ③営業所一覧
- ④経営事項審査結果通知書の写し
- ⑤建設業許可証明書の写し
- ⑥納税証明書の写し
- ⑦印鑑証明書の写し
- ⑧使用印鑑届（原本）
- ⑨商業登記簿謄本の写し（法人）
- ⑩代表者の身分証明書（個人）
- ⑪委任状（原本）
- ⑫受付票、返信用封筒又は葉書

【測量・建設コンサルタント業務等】

- ①一般競争（指名競争）参加資格審査申請書
- ②測量・建設コンサルタント業務等資格審査申請書別表
- ③測量等実績調査書
- ④技術者経歴書
- ⑤登録証明書等
- ⑥財務諸表又は決算書
- ⑦納税証明書の写し
- ⑧印鑑証明書の写し
- ⑨使用印鑑届（原本）
- ⑩商業登記簿謄本の写し（法人）
- ⑪代表者の身分証明書（個人）
- ⑫委任状（原本）
- ⑬受付票、返信用封筒又は葉書

【物品等】

- ①一般競争（指名競争）参加資格審査申請書
- ②物品等資格審査申請書別表
- ③契約実績一覧表
- ④許認可・資格免許一覧表
- ⑤印刷関係設備調査表（印刷業者）
- ⑥物品納入関係調査表（物品販売業者）
- ⑦財務諸表又は決算書
- ⑧納税証明書の写し
- ⑨印鑑証明書の写し
- ⑩使用印鑑届（原本）
- ⑪商業登記簿謄本の写し（法人）
- ⑫代表者の身分証明書（個人）
- ⑬委任状（原本）
- ⑭受付票、返信用封筒又は葉書

●提出部数：1部

●申請書の有効期間

【建設工事】

- 県内業者：平成20年4月1日～平成21年3月31日（1年間）
- 県外業者：平成20年4月1日～平成22年3月31日（2年間）

【測量・建設コンサルタント業務等】・【物品等】

平成20年4月1日～平成22年3月31日（2年間）

その他

- (1) 提出書類はすべてA4ファイル綴じ(色指定なし・焼却処分できるもの)とし、表紙及び背表紙に商号又は名称を明記。
- (2) 申請にあたっては【建設工事】【測量・建設コンサルタント業務等】【物品等】の3部門で受付をしておりますので、複数部門で申請をされる場合は部門ごとで申請を行ってください。
- (3) 【測量・建設コンサルタント業務等】・【物品等】は、**今回から和水町専用の申請書様式**による提出となります。なお、申請書様式につきましては、町ホームページ (<http://www.town.nagomi.lg.jp/>) の他、役場本庁総務課に置いてあります。

詳しくは本庁総務課総務係にお問い合わせください。

- 和歌山県役場
☎0968・86・3111
- 和歌山県役場三和加総合支所
☎0968・34・3111
- 和歌山県教育委員会
☎0968・86・3131

- 和歌山県立病院
☎0968・86・3105
- 特別養護老人ホーム「きくすい荘」
☎0968・86・2177

INFORMATION

熊本県臨時職員募集

熊本県玉名地域振興局では、臨時職員（事務補助）の採用試験を実施します。

とき
平成20年2月9日（土）

採用人数
18人程度

申込受付期間
平成20年1月4日（金）～1月25日（金）

試験日
平成20年2月9日（土）

※詳しくは熊本県ホームページ（採用案内）又は試験案内をご覧ください。

試験

お知らせ



確認ください。

申し込み問い合わせ先

熊本県玉名地域振興局総務振興課

☎0968・74・2111

熊本県ホームページ

<http://www.pref.kumamoto.jp/>

募集

福岡県立大牟田高等技術専門学校
専門校訓練生募集

福岡県立大牟田高等技術専門学校

訓練期間

1年間（平成20年4月10日～平成21年3月18日）

募集科目・定員

▼機械技術科（10名）

▼溶接技術科（10名）

▼家屋修繕科（10名）

▼応募資格

平成20年3月中学校以上の新卒者（卒業見込み者）

募集期間

平成20年1月22日（火）まで

入校選考日

平成20年2月7日（木）

選考方法

①学科試験（国語・数学）

②適性検査

③面接

和歌山県有財産（土地・建物）を売却します

入札物件概要

- ・土地：和歌山県板橋字門出16番4
（地目）宅地（地積）245.32㎡
- ・建物：旧板橋駐在所（住宅）（床面積）60.01㎡
木造セメント瓦葺平屋建 S47年建築
（間取り・・・事務室+3K）
- ・最低売却価格
129万円（税込、土地・建物の合計額）

入札参加資格条件

- ①「個人」または「和歌山県内に事業所を有するもの」。但し、不動産事業関係者を除く。
 - ②取得後5年間の「転売」及び「貸付」を行わない、とする条件を承諾するもの。
- ※上記条件該当・承諾の方で、最低売却価格以上で最高価格入札者を落札者とします。

事前提出書類の提出期限

提出書類：入札参加申込書・誓約書・住民票・印鑑証明書・法人登記事項証明書

提出期限：平成20年1月25日（金）までに提出（郵送は当日消印有効）



入札

とき：平成20年2月6日（水曜日）
午後1時30分～

ところ：和歌山県役場 本庁3階 大会議室

申し込み問い合わせ先

本庁 総務課 財政係 内線 205
総合支所 総務課 行政管理係 内線 711

INFORMATION

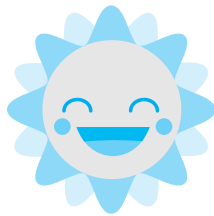

合格発表

平成20年2月21日(木)

授業料

無料(ただし教科書代等の経費は必要)

申し込み問い合わせ先

福岡県立大牟田高等技術専門校
☎0944・54・0320

くらし

緊急時

頼れるあなたの110番

110番の正しい利用について

●玉名警察署

1月10日は「110番」の日です。住民の方から寄せられる110番通報は、事件・事故の早期解決に大きな役割を果たしています。

▼110番は緊急時の通報用です

事件・事故等緊急時に使用し、『なにが、いつ、どこで』あったのかを落ち着いて係員に話してください。相談事や照会など急がない用件は、警察相談で電話(＃9110)又は最寄りの警察署に電話してください。

▼110番通報時の心がけ

①ためらわず、素早く!

警察官の早い現場臨場が事件

解決のポイントです。事件・事故は発生したら、直ちに通報してください。

②事件・事故の現場を詳しく!

110番通報は、どの地域からでも全て警察本部へかかります。市町村名、電話番号、付近の建物、停留所等の目録物を言ってください。

▼メール110番のかけ方

耳や言葉の不自由な方の専用メールです。メールには『事案名・場所・住所・氏名』等を入力し送信してください。

メールアドレス

kumamoto-police110@deluxe.ocn.ne.jp

※車を運転しながらの通報は出来ません。必ず停車してから通報してください。

問い合わせ先

玉名警察署

☎0968・74・0110

国民年金保険料

電話納付督促委託業者の変更

●税務住民課

熊本社会保険事務局では、国民年金保険料の納付督促を事業者へ委託して実施しております。このたび、委託事業者が変更になりましたのでお知らせいたします。

和水町学校規模等適正化審議会
「和水町における学校規模の適正化について」(答申)

和水町では学校規模等適正化審議会において、今後の学校教育のあり方について諮問しておりましたが、7月の町民説明会・9月の教育講演会及び保護者・町民アンケートの結果をふまえ、下記のとおり答申が出されましたのでお知らせします。



基本方針

- 複式学級を解消する(集団の中で育む教育)
- 小学校の統廃合を行う(学校規模の適正化)
- 小中一貫教育を導入する(子どもの発達段階に応じた教育)

具体的方策

- 和水町菊水地区について、小学校の統廃合を先行して行う。
(1) 菊水地区の小学校4校(菊水西、菊水中央、菊水東、菊水南)の統合については3~4年を目途に行う。
- (2) 統合するまでの期間については、各校の事情に合わせて合同学習を考慮する。
- 三加和地区についても、複式学級の解消を最優先とし、4~5年を目途に小学校3校(神尾、緑、春富)の統廃合について具体的に検討する。
- 小学校の統廃合に伴う児童の通学方法及び統廃合後の跡地活用については、最優先課題として今後統廃合の議論と同時並行的に検討する。
- 上記の各取組の実施に当たっては、和水町と包括協定を締結している熊本県立大学をはじめ各関係機関と連携協力して、調査研究活動を進める。

答申については、今後、和水町教育委員会での協議を経て、和水町の総合計画に基づき検討が重ねられていきます。

問い合わせ先

和水町教育委員会 ☎0968・86・3131

ます。

変更前

株式会社トライアイ福岡支店

福岡市博多区博多駅前3・3・12 第6ヨシビル7F

着信表示

☎092・433・6855

変更後

株式会社トライアイ大分支店

大分市中央町4・2・16

サンリラ中央3F

着信表示

☎097・573・3550

※これ以外の事業者からは国民年金保険料の納付督促はいたしません。これ以外の事業者から電話があった場合は、玉名社会保険事務所または、役場までご連絡ください。

問い合わせ先

本庁 税務住民課国保年金係

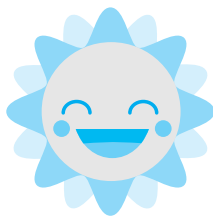

INFORMATION

内線 519
支所 税務住民課住民係
内線 752

男女共同参画社会

●熊本県

ともに尊重しあう男女共同参画のまちづくりをめざして、次のとおり開催します。

①荒尾・玉名地域

男女共同参画活動支援事業

とき

平成20年1月26日(土)

午後1時～午後3時30分

ところ

玉名市福祉センター1大広間

『第32回玉名駅伝大会』

とき 1月13日(日) 午前10時

和水町体育館駐車場スタート

コース 和水町～南関町～和水町一周

全10区間 約44km

チーム編成

玉東町・和水町・南関町・長洲町・玉名市

通過予定時刻(和水町内分)

◎スタート	和水町体育館駐車場	10:00
◎第1中継所	焼米	10:15
◎第2中継所	元JA玉名下津原支所	10:25
◎第3中継所	三加和総合支所	10:42
◎第4中継所	JA玉名春富支所	10:53
◎第9中継所	元焼肉の菊一	12:00
◎ゴール	和水町体育館駐車場	12:15

第1回 和水分団対抗親善駅伝大会

とき 1月20日(日) 午前10時

和水町体育館駐車場スタート

コース 和水町内 全12区間 約16km

チーム編成 20分団対抗(菊水11・三加和9)

通過予定時刻

◎スタート	和水町体育館駐車場	10:00
◎第1中継所	前原1前	10:03
◎第2中継所	久米野バス停手前	10:07
◎第3中継所	志口永大久保路肩	10:10
◎第4中継所	岩尻バス停前	10:13
◎第5中継所	焼米木部石油左折先	10:20
◎第6中継所	大屋お宮下	10:23
◎第7中継所	元JA玉名下津原支所前	10:31
◎第8中継所	平野交差点手前	10:34
◎第9中継所	JA玉名神尾支所前	10:39
◎第10中継所	青年の家前	10:41
◎第11中継所	三加和中入口西光寺橋	10:46
◎ゴール	役場三加和総合支所	10:49



問い合わせ先

本庁 和水町体育館 ☎0968・86・4440
総合支所 和水町スカイドーム2000
☎0968・42・4660

内容

▼寸劇

「ねえ、ちょっと、手伝ってはいよ！」他

出演 婦人会のメンバー

▼講演

「寸劇からみる男女共同参画(仮題)」

講師：熊本大学教授 鈴木桂樹氏

その他

入場無料・託児有り(要予約)

申し込み問い合わせ先

玉名市地域婦人会連絡協議会

担当：高岡

☎0968・74・9007

②荒尾・玉名地域

みんなできいききフォーラム

とき

平成20年2月2日(土)

午後1時～午後3時40分

ところ

荒尾総合文化センター大ホール

内容

▼オープニングアトラクション
(荒尾高校生による演奏・御神楽)

▼中学生の作文優秀作品表彰及び発表

▼講演「～落語会に新しい風～女性初の真打・とつておきの噺」

講師：落語家 古今亭菊千代氏

その他

入場無料・託児無料(1月25日まで申し込みください)。手話通訳や荒玉地域の特産品販売やパネル展示もあります。

申し込み問い合わせ先

荒尾市総務課男女共同参画推進室

☎0968・63・1208

統計

毎月勤労統計調査準備調査にご協力ください

●熊本県

県では、1月から2月にかけて毎月勤労統計調査準備調査を行います。

INFORMATION

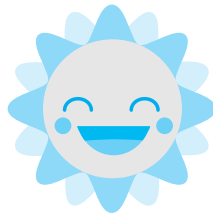

県が任命した統計調査員が調査区内の事業所に訪問し、事業活動の内容や労働者数などの調査をさせていただきますので、調査に協力していただきますようお願いいたします。

なお今回の準備調査は、平成20年7月から開始する毎月勤労統計調査の対象事業所を選定するにあたり、事前に事業所名簿を作成するためにいう調査です。

対象地区

旧三加和町（緑地区・春富地区）

問い合わせ先

熊本県地域振興部統計調査課

☎ 096・333・2175

入札

平成20年度入札参加資格審査申請書の提出について

●有明広域行政事務組合

平成20年度有明広域行政事務組合建設工事等の入札に参加ご希望の方は、『建設工事入札参加資格審査申請書』の受付をします。

なお、平成19年1月から2月末までに提出をされた方は、隔年制となっているため、今回の提出は必要ありません。

受付期間

平成20年1月4日（金）～

平成20年2月29日（金）まで

（土・日曜日、祝日を除く）
有効期間

平成20年4月1日～平成21年3月31日までの1年間

書類様式

国土交通省統一様式「一般競争（指名競争）参加資格審査申請書」

※添付書類あり（詳しくは問い合わせください）

提出方法

1部提出（A4ファイル綴じで、綴じ具とも焼却可能なもの）
持参・郵送いずれも可（郵送については当日消印有効）

提出場所・問い合わせ先

〒865・0005 熊本県玉

名市玉名2157番地32
有明広域行政事務組合 総務課
☎ 0968・72・5885

福祉

恩給欠格者・戦後強制抑留者・引揚者の皆様へ

●独立行政法人

平和記念事業特別基金

恩給欠格者、戦後強制抑留者、外地等からの引揚者の「ご本人」に、あらためて慰藉の念を表すため、内閣総理大臣名の『特別慰労品』を進呈しています。

過去に内閣総理大臣名の賞状等を受けた方、賞状を受ける資

平成20年度 特定健康診査（基本健診）等の受け方が大きく変わります。

19歳～39歳（基本健康診査）、40歳～75歳（特定健康診査）、76歳以上（後期高齢者健康診査）となります。詳細は、後日配布する「健康診査希望調査書」をご覧ください。

なお、「健康診査希望調査書」は対象者の方に平成20年1月末に配布します。

希望調査書の内容

◆19歳～39歳（基本健康診査+がん検診）

①基本健康診査及びがん検診受診の希望の有無、健診機関

◆40歳～64歳（特定健康診査+がん検診）

①がん検診受診の希望の有無、健診日及び健診機関

◆65歳～75歳（特定健康診査+がん検診+生活機能評価）

①がん検診受診の希望の有無、健診機関

②基本チェックリスト

◆76歳以上（後期高齢者健康診査+がん検診+生活機能評価）

①がん検診受診の希望の有無、健診機関

②基本チェックリスト

③医療機関受診中（治療中）のアンケート

*医療機関で治療中の方は、健康診査を受ける必要はありません。

●40歳～75歳の方で「人間ドック」を希望される方

和水町が実施する特定健康診査の検査項目を含むことになり、健診データは町国保で管理・保管することになります。

ただし、生活習慣病で治療中の方は、対象外となる場合があります。

調査書の提出後、4月末までに健診受診券を配布します。5月から6月にかけて行います健診の際には必ず『健診受診券』と『健康保険証』をご持参ください。

40歳～75歳の国民健康保険の方へ
特定健康診査の受診は義務です。
必ず受診しましょう！

問い合わせ先

本 庁 税務住民課国保年金係 内線 519
総合支所 税務住民課住民係 内線 752

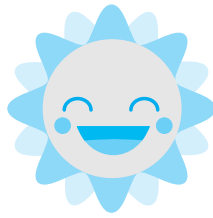

INFORMATION

リサイクルプラザつうしん

1月リサイクル体験受講者募集

申し込み先:クリーンパークファイブ でんわ:0968・78・4433

講座名	日	時間	準備するもの	募集人員	募集締切日
着物のリフォーム (ズボンづくり)	23日(水)	9:30~15:00	いらない綿の着物(自分のズボン丈×2倍の布、着物をほどこいて使う場合は一着必要)・布の色と同じミシン糸・裁縫道具・筆記用具・材料費200円程度・昼食 講師名:土山千代子 氏	10名	16日(水)
ガラスカレットの砂絵	30日(水)	13:30~15:30	2Bの鉛筆・消しゴム・25~30cm程度の定規・砂絵の図案(単純な図柄が良いです。30cm×23cmの用紙に描いて下さい) 講師名:クリーンパークファイブ職員	10名	25日(金)

※受付は先着順となりますので、定員になり次第、募集締切日以前でも締切とさせていただきます。

格があつたにもかかわらず、請求されていない方も対象です。

請求期間

平成21年3月31日まで

※請求書は、役場健康福祉課(本庁・総合支所)の窓口においてあります。

問い合わせ先

独立行政法人平和祈念事業特別基金

☎0120・234・933

月曜日~金曜日午前9時15分~午後5時15分

※土曜、日曜日

ホームページ

http://www.heiwago.jp

子育て講演会

●グリーンコープ生協くまもと

お財布ケータイ、有料サイトの過剰な請求、クレジットカードと多重債務:お金について子どもたちにどのように伝えていくなら良いのでしょうか?

保護者の方のための金銭教育・子育て講演会を開催します。

とき

平成20年1月23日(水)
午前10時~午後0時30分

ところ

和水中央公民館

入場料

無料

※託児については、200円

(6ヶ月以上児)

内容

徳村美佳氏(熊本県金融広報委員会)の講演「子どもから学ぶお金の教育」

申し込み問い合わせ先

グリーンコープ生協くまもと
県北組合事務局

☎0968・72・4644

相談

成人健康相談

●健康福祉課

健康結果や健康に関する相談をお受けします。相談には健康手帳をご持参ください。

とき・ところ

▼1月9日(水)

午前10時~午前11時30分

あばかん家

▼1月17日(木)

午前9時~午前11時30分

役場本庁町民相談室

▼1月25日(金)

午前10時~午前11時30分

あばかん家

問い合わせ先

本庁 健康福祉課保健予防係

内線 531

支所 健康福祉課健康支援係

内線 763

年金相談

●税務住民課

熊本社会保険事務局玉名事務所の職員がご相談をお受けしています。年金全般で、日頃から気になっていること、聞いてみたいことを何でもご相談ください(厚生年金の方も受け付けます)。

とき

▼平成20年1月16日(水)

▼平成20年2月20日(水)

▼平成20年3月19日(水)

ともに午前10時~午後3時

ところ

南関町公民館

*年金手帳をご持参ください。

申し込み問い合わせ先

本庁 税務住民課国保年金係

内線 519

支所 税務住民課住民係

内線 752

INFORMATION

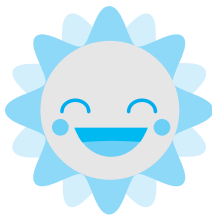

献血

和水町に献血バスがきます

● 税務住民課

ところ

▼ 和水町役場本庁

1月29日(火)

▼ 和水町役場三加和総合支所

2月5日(火)

受付時間

午前9時30分～午前11時30分

午後0時30分～午後4時

問い合わせ先

本庁 税務住民課生活環境係

内線 511

支所 税務住民課生活環境係

内線 753

出初式

和水町出初式のご案内

● 総務課



徳永消防団長率いる593名の消防団員が、通常点検、分列行進、放水競技を力強く執り行います。

幼年消防隊のかわいらしい演技も予定されていますので、どうぞお気軽にご観覧ください。

とき

平成20年1月6日(日)

午前8時30分～

ところ

菊水中学校グラウンド

※式典終了後、分列行進で江田川水辺公園に移動し、放水競技を行います。

問い合わせ先

本庁 総務課消防交通係

内線 205

支所 総務課行政管理係

内線 713

荒・玉かわる版

南関町消防出初め式放水合戦



120年以上の伝統を持つ南関町消防出初め式の「放水合戦」を開催します。

とき

1月12日(土)

ところ

関川河畔(南関高

校前)

大津山グラウンドでの式典終了後、分列行進で関川河畔に移動し、午前11時頃に開始予定です。

※会場周辺には駐車場がありません。うから館または役場をご利用ください。

問い合わせ先
南関町役場総務課
53・1111

DOYO組innがす

「ながす未来館童謡フェスタ」

「やべせいこ・そがみまこ」のDOYO組は、NPO法人日本国際童謡館の専属歌手。NHK熊本放送の「童謡これくしょん」にレギュラー出演中の彼女たちのコンサートを開催します。

とき

1月13日(日)

開場13時30分

開演14時

ところ

ながす未来館(文化ホール)

料金

前売券(当日券)

大人1,000円(1,200円)

子ども500円(700円)

親子券1,200円(前売のみ)

ペア券1,500円(前売のみ)

問い合わせ先

ながす未来館

0968・69・2005

● お詫びと訂正

広報なごみ12月号の8ページ、和水町立病院外科紹介の中で間違いがありました。関係者の皆様には大変ご迷惑をおかけしました。お詫びして訂正します。

● 訂正前

外科部長 岩永裕治

● 訂正後

外科部長 岩永祐二

平成19年度

和水町成人式



とき 平成20年1月4日(金)

ところ 三加和公民館

受付 午前9時～午前9時40分

開式 午前10時

対象者

昭和62年4月2日～昭和63年4月1日生まれの方

※旧菊水町・旧三加和町合同で行います。

問い合わせ先

中央公民館 ☎0968・86・2022

三加和公民館 ☎0968・34・3047

日曜在宅医

【和水町・南関町日曜在宅医】

1月1日(火)	田辺外内クリニック	☎53-8211 南関町上坂下
1月2日(水)	田尻医院	☎53-0016 南関町関町
1月3日(木)	さかき診療所	☎53-1125 南関町上長田
1月6日(日)	森の里クリニック	☎34-2800 和水町大田黒
1月13日(日)	和水クリニック	☎86-6001 和水町原口
1月14日(月)	山崎医院	☎34-2653 和水町板楠
1月20日(日)	大林診療所	☎53-8111 南関町上坂下
1月27日(日)	田辺外内クリニック	☎53-8211 南関町上坂下

【和水町立病院日曜宿直医】

☎0968・86・3105

1月1日(火)	日直：外科	宿直：外科
1月2日(水)	日直：内科	宿直：内科
1月3日(木)	日直：内科	宿直：内科
1月6日(日)	日直：外科	宿直：内科
1月13日(日)	日直：内科	宿直：内科
1月14日(月)	日直：外科	宿直：外科
1月20日(日)	日直：内科	宿直：外科
1月27日(日)	日直：外科	宿直：内科

※町立病院の日直医・宿直医は変更になる場合があります。医師にかかる前には、必ず事前に問い合わせをして、担当医師の確認をさせていただきます。

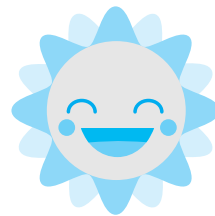

INFORMATION

かなしき原句会
秋空に似てみどりこの瞳の澄みぬ
餅のとぶ大秋晴に弾む声
ぽっくりも帯も重たき七五三子
柿食めば幼き日々を想ひ出し筆子
念入りに禰宜の被ひし秋祭住恭子
菊水俳句会
葱ぎむ老いてはぎこちなきリズム池田悦子
筋太き農夫の腕葱白し石山仁明
押車白い息はき妻帰る大群初美
朝もやや騎主より馬の息白し宮中康雄
厨より葱ぎむ音目覚めけり永田紘彦

BOOK

三加和公民館図書室だより

職場体験で公民館に来ました。公民館へは、たまに来ています。図書館はたくさんの本があるので、子供から大人まで楽しめる場だと思います。本が好きな人はぜひ来てみてください。



平野有紀さん(左)・持丸可奈子さん(右)

特別弔慰金の請求はお済みですか？

請求期限は、平成20年3月31日です。この期限を過ぎますと、法律の規定により、特別弔慰金を受ける権利が消滅します。

■対象者

戦没者等の死亡当時のご遺族で、平成17年4月1日において、公務扶助料、遺族年金等を受ける方がいない場合に、次の順番による優先順位のご遺族お一人に特別弔慰金が支給されます。

- ① 弔慰金の受給権者
- ② 戦没者等の子
- ③ ①父母②孫③祖父母④兄弟姉妹(戦没者等と生計関係を有していなかった方は除きます)
- ④ 前記3以外の①父母②孫③孫④兄弟姉妹
- ⑤ 前記1から4以外の三親等内の親族(戦没者等の死亡時まで引き続き1年以上生計関係を有していた方に限ります)

■給付内容

額面40万円、10年償還の記名国債

■請求・問い合わせ先

本庁 健康福祉課福祉係 内線537
総合支所 健康福祉課地域福祉係 内線761

バナナです
(作：川端 誠／文化出版局)
みんなが大好きなバナナ。まだ緑色のバナナから、もう食べごろの黄色バナナ。1本のもあれば、いっぱいあったバナナ。あなたが好きなバナナは、どんなのかな？

どっちがへん?
(著：岩井俊雄／紀伊国屋書店)
絵本を見ながら、こどもさんと一緒にあそびましょう。同じような絵があるけど、よく見てごらん。どちらか、へんだよ！さあ、どっちがへん？

三毛猫ホームズの騎士道他
(著：赤川次郎／角川文庫)
赤川次郎氏の「三毛猫ホームズ」シリーズの作品の中から、10冊を揃えました。みなさんはどの作品が、気になりますか？

楽園
(著：宮部みゆき／文藝春秋)
「横俣犯」事件から9年。フリーライター・前畑滋子が再び事件の渦中に！12歳で死んだ息子に関する、不思議な依頼がきっかけとなり、再び謎に満ちた物語が幕を開ける。

一瞬の風になれ
(著：佐藤多佳子／講談社)
思わず胸が熱くなる、とびきりの青春小説！駆け抜ける爽快感と、切なさが胸に迫る極上の青春小説です。ぜひみなさんに読んでいただきたい、いや読ませたい一冊です。

一瞬でいい
(著：唯川 恵／毎日新聞社)
すべての世代に贈る長編恋愛小説。1973年、浅間山での出来事がすべてを変えた。18歳の少女と少年は、やがて大人に……

図書室の利用時間 午前9時～午後10時までとなっています。本の貸し出し期間は2週間までです。

INFORMATION



INFORMATION

▼しいのみ会

と き いずれも午前10時～

ところ 春富保育園(しいのみ会室)

大きくなーれ(身体測定・育児相談) 1月11日(金)

鬼のお面作り 1月18日(金)

調理実習 1月25日(金)

春富集会センターで行います。エプロンを持って直接おいで下さい。

ちょっと一言

園庭開放は午前9時から午後4時まで行っております。自由においでいただき子どもさんと遊んでください。お待ちしております。

申し込み問い合わせ先

春富保育園内 和水町子育て支援センター
柿原まで ☎0968・34・2074

▼プチ・エンジェル

と き いずれも午前10時～

ところ あおば保育園

親子英語遊び 1月8日(火)

親子自由遊び 1月15日(火)

大きくなったかなあ～(身体測定) 1月22日(火)

鬼のお面を作ろう 1月29日(火)

ちょっと一言

クリスマスやお正月など、家族で楽しく過ごされたことでしょうか。ますます寒くなってきましたので風邪予防に心がけてくださいね。

申し込み問い合わせ先

あおば保育園内 和水町子育て支援センター
櫻井まで ☎0968・34・2009

▼わいわいくらぶ

と き いずれも午前10時～

ところ 保健センター

かるたとりやすごろく遊び 1月9日(水)

凧あげに挑戦! 1月16日(水)

鬼のお面作り 1月23日(水)

豆まきを楽しむ、身体測定 1月30日(水)

ちょっと一言

明けましておめでとうございます。今年もよろしくお祈りします。寒くても天気の良い日は、外に出て凧あげしたり、近くに散歩に出たりして、戸外で元気に過ごしましょう。

申し込み問い合わせ先

神尾保育園内 和水町子育て支援センター
渡辺まで ☎0968・34・2636

▼ピノッキオ

と き いずれも午前9時30分

と き 菊水ひまわり園

ちぎり絵・身体測定 1月9日(水)

新年最初のイベントです。お友達を誘って遊びに来てください。

ボーリングで遊ぼう 1月16日(水)

誕生会 1月23日(水)

当日は、誕生会メニューのランチをご用意しますので、1月18日(金)までお申し込みください。

申し込み問い合わせ先

菊水ひまわり園内 和水町子育て支援センター
亀丸まで ☎0968・86・5655

▼にこにこクラブ

と き 正月遊び(福笑い)を楽しもう!

と き 1月25日(金)午前10時～

ところ 和水町中央公民館

今回は、お正月遊びの福笑いを子どもさんと一緒に楽しみませんか。子どもさんのどんな顔ができるか楽しみです。他に懐かしい遊びのかるたなどお持ちの方はご持参ください。おかあさんも昔に戻って一緒に楽しみましょう。

持ってくるもの 懐かしいおもちゃなど

申し込み問い合わせ先

和水町役場 健康福祉課 保健予防係
保健師 佐藤まで 内線532

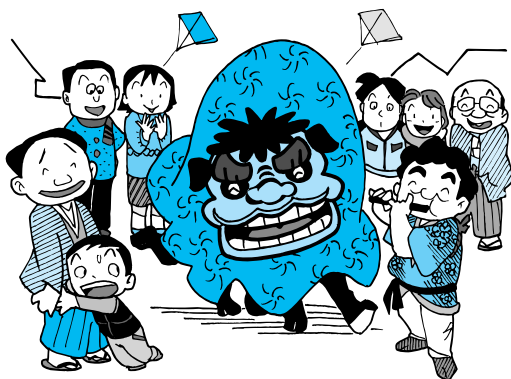

INFORMATION

表紙の紹介



12月15日(土)、神尾保育園で和水町青年団の協力のもと、餅つき大会が行われました。園児達は、青年団のお兄さん達がついた餅を、顔や服を白く汚しながらも、小さい手で一生懸命に丸めていました。また、年長児は、青年団のお兄さんに支えられながら、「よいしょ！ よいしょ！」の掛け声に合わせて、一生懸命きねを振り下ろしていました。つきあがった餅は、早速ぜんざいにしてみんなでおいしくいただきました。

編集後記

新年あけましておめでとうございます！昨年を振りかえってみると、日々時間に追われる毎日で自分に余裕がなかった年だったかのように思います。そこで、今年は新たな能力を身につけて頑張りたいと思っています。その能力とは「整理力！」。頭の中で整理するのが苦手なポン酢は一度に大量の情報が入ってくるとすぐパニックになっていました。瞬時に情報を整理する力をつけて、今年の干支の鼠のようにすばやい動きで仕事をこなせたらいいなと思っています。時間に追われて余裕がないのはカッコワライですもんね(苦笑)。

こんなポン酢ですが、今年もよろしくお願います。(ポン酢)

新年あけましておめでとうございます。

4月に広報担当になってから、あっという間に新しい年を迎えた気がします。昨年を振り返ると、亥年のとおり『猪突猛進』で突っ走っていったような気がします。おかげで、物事や周りの状況を把握できない部分もありましたが…。

さて、『1年の計は元旦にあり』という言葉があります。昨年の反省を踏まえて、今年こそは目標を立て、計画的に実行していきたいと思えます。新年の思いをこめて、久々に書初めなどをしようかなあ。

今年の干支は子(ねずみ)。十二支の中で一番に数えられ、繁殖率の高さから子孫繁栄や大黒天の使いとして、好運が訪れると言われています。少子化や暗いニュースが流れる現代社会の中、ねずみのように好運な年が訪れればいいですね。

みなさんにとって良い年でありますように！
チューー！

(地蔵)

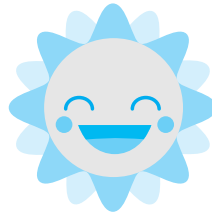

1月 おおきく なあ〜れ

平成20年度【1月～2月分】

保健センター
健康管理センター
和水町中央公民館

問い合わせ先

本庁 健康福祉課保健予防係
総合支所 健康福祉課健康支援係

内線/531 担当 佐藤
内線/763 担当 大山



母子健康手帳交付

- *受付時間 午前9:00～11:30
持参するもの 印鑑
- 1月4日(金) 役場本庁健康福祉課
- 1月11日(金) 保健センター
- 1月18日(金) 中央公民館
- 1月25日(金) 保健センター
- 2月1日(金) 役場本庁健康福祉課
- 2月8日(金) 保健センター
- 2月15日(金) 役場本庁健康福祉課
- 2月22日(金) 保健センター
- *交付日は曜日のみです。上記日程は、菊水地区・三加和地区に関係なく、どちらでも交付可能です。但し、どうしても都合のつかない方は「健康福祉課」保健師にご相談ください。(母子健康手帳交付時に母子健康手帳の使い方などについて説明します)

母親学級

- *1月18日(金) 午前9:30～11時30分
中央公民館
内容: 妊娠期の歯科保健について
担当: 歯科衛生士・保健師
持参品: 母子健康手帳
- *2月8日(金) 午前9:30～11:30
保健センター
内容: 妊娠期の栄養について
担当: 栄養士・保健師
持参品: 母子健康手帳、エプロン

2ヶ月児健康相談

- *受付時間 午前10:00
保健センター
- *1月8日(火)
対象者: 平成19年10月生
- *2月5日(火)
対象者: 平成19年11月生

4ヶ月児健診

- *受付時間 午後1:00
健康管理センター
- *1月24日(木)
対象者: 平成19年9月生
- *2月21日(木)
対象者: 平成19年10月生

7ヶ月児健診

- *受付時間 午後1:00
健康管理センター
- *1月10日(木)
対象者: 平成19年6月生
- *2月7日(木)
対象者: 平成19年7月生

1才児健康相談

- *受付時間 午後1:30
保健センター
- 1月15日(火)
対象者: 平成18年12月生～平成19年1月生

1才6ヶ月児健診

- *受付時間 午後1:00
健康管理センター
- 1月17日(木)
対象者: 平成18年5月生～平成18年6月生

2才児歯科健診

- *受付時間 午後1:30
保健センター
- 2月12日(火)
対象者: 平成17年10月生～平成17年12月生

3才児健診

- *受付時間 午後1:00
健康管理センター
- 2月14日(木)
対象者: 平成16年7月生～平成16年8月生

BCG予防接種

- *受付時間 午後1時30分～午後2時30分
(接種時間 午後2時～3時)
健康管理センター
- 2月28日(木)
対象者: 平成19年8月29日生～平成19年11月30日生
(満3ヶ月以上6ヶ月未満の未接種者)

ポリオ予防接種

- *受付時間 午後1時30分～午後2時30分
(接種時間 午後2時～3時)
健康管理センター
- 1月31日(木)
対象者: 満3ヶ月以上の未接種者

★不明な点は保健師へお問い合わせください。

すくすく日記



前淵 あかりちゃん

平成16年11月26日生 (用木)

パパ 哲治 さん
ママ 梢 さん

妹の珠妃の面倒をいつも見てくれる優しいお姉ちゃんです。4月からひまわり園に入園するので、皆さんよろしくお願ひしま〜す☆

武田 芙美佳ちゃん

平成18年12月14日生 (板橋東)

パパ 好文 さん
ママ 恵美 さん

はじめまして、芙美佳です。早く歩けるようになって、彩佳お姉ちゃんとお散歩したいなあ。



池田 愛海ちゃん

平成16年10月29日生 (萩原)

パパ 誠 さん
ママ 郁美 さん

少しおてんばな愛ちゃん！明るく元気に育ってね〜。お兄ちゃんに負けないよ！失敗しても頑張ります。



北原 陽和ちゃん

平成18年12月14日生 (山十町)

パパ 武志 さん
ママ 香織 さん

ご飯が大好きなひよりです。毎日、なごみお姉ちゃんと元気いっぱい遊んでいます。早く暖かくなって、お外で遊びたいなあ。



人の動き

平成19年11月末日現在

		(前月比)
世帯数	3,959世帯	(- 2)
総人口	12,042 人	(- 19)
男	5,663 人	(- 8)
女	6,379 人	(- 11)

今月のお手軽逸品 1月

野菜入り2色ナゲット



栄養素

お肉だけではなく、野菜・おからも入っているのでビタミンや食物繊維が摂れます。



食生活改善推進委員
斉木 千代子さん (鶯原)

ひとくちメモ

ナゲットとは、鶏むね肉だけを使って小麦粉などの粉類を利用して油で揚げたものを言います。少し多めに作って、冷凍しておく、お弁当のおかずにも便利です。

【材料(4人分)】

- 鶏むね肉……………2枚
- 玉ねぎ……………1/2個
- 人参……………1/2本
- 生椎茸……………1個
- ピーマン……………1個
- 卵……………1個
- おから……………100g
- カレー粉…小さじ1 1/2
- 鶏がらスープ…小さじ1 1/2
- 塩・こしょう……………少々
- 小麦粉……………少々
- レタス……………60g
- ミニトマト……………8個 (バーベキューソース)
- ソース……………大さじ1
- ケチャップ……………大さじ1
- はちみつ……………大さじ1
- チリソース…大さじ1/2

【作り方】

- ① 鶏肉は細かく刻み、包丁でたたく。野菜と椎茸はみじん切りにする。
- ② ボウルに①の鶏肉、おから、鶏がらスープ、塩・こしょうを入れ、混ぜて野菜を加える。
- ③ ②を2等分して、半分にはカレー粉を加える。
- ④ ③を食べやすい大きさの三角形に形作り、小麦粉をまぶし、油で揚げ、レタス、トマトで飾る。
- ⑤ バーベキューソースの材料を混ぜ合わせる。

町民税 (第4期)

今月の納税は？

国民健康保険税 (第5期)

納期限日：1月31日

忘れずに納めましょう！

「すくすく日記」大募集!! 写真に一言コメントを添えて役場企画室へお持ちください。