



笑顔輝き

魅力あふれる和歌町

広報なごみ

6

2021
June



主な内容

- ・ 65歳以上の新型コロナワクチン接種が始まります (P4~5)
- ・ 令和3年度 和水町公民館講座を開講します (P17)

聖火が生家に
やってきた

マチアロ
なごみ好きになるアプリ





1



7



6



3



4



5

5月6日(土)、東京2020オリンピック聖火リレーが和水町を通過しました。
 当日は晴天にも恵まれ、7人の聖火ランナーが約1.15kmの道のりを駆け抜けていきました。
 ランナーの皆さんは、1年越しに走れる喜びをかみしめ、笑顔で沿道のお客さんに手を振りながら走られていました。
 和水町区間のゴールとなった金栗四三生家では、最終ランナーをお出迎えするため、ミニセレブレーションを開催し、古城憲さんによるトランペット演奏、藤井山昭竜さん、京子さん夫婦による琴・尺八演奏、ひらりさんによる弾き語りが披露され、会場を大いに盛り上げました。
 また、東京2020オリンピックのスポンサー各社はサポートカーを準備され、オリジナルグッズを配ったり、ダンスを披露したりするなどして、沿道のお客さんを盛り上げました。
 今回の聖火リレーの様子は、NHKのライブストリーミングでも視聴できますので、興味のある人はぜひご覧ください。



10



9



8

菊水小学校から聖火ランナーへの 応援メッセージをいただきました

菊水小学校全児童からメッセージをいただきましたので、三加和公民館と中央公民館に設置しました。

ランナーへの応援、オリンピックへの期待、自分が頑張っていること等のメッセージが寄せられました。ありがとうございました。



【写真の説明】

- ① 第5走者として聖火リレーを走られた坂口 幸裕 (さかぐち ゆきひろ) さん (馬場)
- ② 第7走者として聖火リレーを走られた一森 聖史 (いちもり あきふみ) さん (本村出身)
- ③～⑤ トーチキスポイントでオリジナルのポーズを決める聖火ランナーの皆さん
- ⑥ トランペットの演奏を披露する古城 憲 (ふるしろ けん) さん (用木)
- ⑦ 琴・尺八の演奏を披露する藤井山 昭竜 (ふじいやま しょうりゅう) さん・京子 (きょうこ) さん 夫婦 (板楠西)
- ⑧ 弾き語りを披露するひらりさん (上十町出身)
- ⑨～⑩ サポートカーで沿道のお客さんを盛り上げるスポンサー各社の皆さん

聖火リレーをご覧になりたい人は、

聖火リレー ライブストリーミング

検索

65歳以上の人(昭和32年4月1日以前に生まれた人)へ

新型コロナウイルスワクチン接種が始まります

6月7日(日)からスカイドーム2000において、集団接種を開始します。
対象者の人は次のチェック表を参考に準備をお願いします。



《コロナワクチン接種 事前準備チェック表》

接種前に済ませておくこと		
手順	確認項目	チェック
1	■ 接種日、受付時間の確認	<input type="checkbox"/>
2	■ 交通手段の確保	<input type="checkbox"/>
3	■ 接種に不安がある人は、事前にかかりつけ医へ相談 → やむを得ない理由がある場合は、町外のかかりつけ医で接種することも可能です。但し、接種時期が遅れる場合があります。	<input type="checkbox"/>
4	■ 予診票の記載 → 自書が困難な場合は、家族等の協力を得て記載してください。	<input type="checkbox"/>
接種当日にしなければならないこと		
手順	確認項目	チェック
1	■ 検温 → 発熱(37.5度以上)がある場合は、入場をお断りします。	<input type="checkbox"/>
2	■ 必要書類の確認・持参 → ①通知文 ②接種券 ③記載済みの予診票 ④保険証(身分を証明するもの)	<input type="checkbox"/>
3	■ 肩を出しやすい服装での来場	<input type="checkbox"/>
4	■ 指定された受付時間での来場 → 「密接」「密集」を回避する為、指定の受付時間以外での入場はできません。	<input type="checkbox"/>

《ワクチン接種に係る特記事項》

- **接種当日に接種券や身分証明書を忘れた場合、接種ができません。**その際は、取りに帰っていただくか、別日を予約するなどの対応を各自お願いします。
- より円滑にワクチン接種を行うため、次の3つの事項を事前に行ってください。
 - ① 接種に不安がある人は、かかりつけ医に事前相談
 - ② 予診票の記載
 - ③ 肩を出しやすい服装での来場
- 接種時期が梅雨と重なります。接種会場でも対策を講じますが、各自でも準備をお願いします。
- 豪雨・災害等の際は、接種を中止する場合があります。御了承ください。
- 接種日時の変更（キャンセル含む）は次の3つの方法で実施可能です。
 - ① 和水町ワクチン接種コールセンター（096・325・0352）
 - ② コロナワクチン接種予約システム（LINE 版）
 - ③ //（WEB 版）

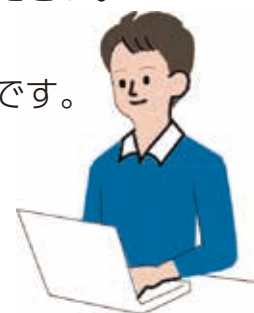

《LINE 版》

※友だち追加をお願いします。



《WEB 版》

和水町コロナワクチン接種予約



※65歳以上の医療従事者等で、優先接種をされた人は、コールセンターでキャンセルの手続きを取ってください。

- 送迎を希望する場合は、和水町ワクチン接種コールセンター（096・325・0352）へ申込みください。（自動車免許を持っていない人で、家族等による送迎が困難な人が対象です。）

【接種の日時変更、送迎等の相談窓口】

和水町ワクチン接種コールセンター（9：00～17：00 土日祝日除く）

TEL 096・325・0352

【医学的内容及び副作用などの相談に関する問い合わせ】

熊本県新型コロナワクチン専門的相談窓口（8：30～17：30 土日祝含む）

TEL 096・285・5622

教えて！

『介護保険』

◆ 介護保険とは

介護が必要になっても高齢者の方々が地域で安心して暮らせるよう、社会みんなで支えあう社会保険制度として平成12年（2000年）4月にスタートしました。

公費（税金）と40歳以上のみなさんが納める保険料を財源とし、介護が必要なときは、費用の1割（年収によっては自己負担率が2割または3割になる場合があります。）を負担することで、さまざまな介護サービスが受けられます。

◆ 本町の高齢者を取り巻く状況

本町の人口は、平成27年の10,763人から令和元年には9,917人となり、846人の減少となつていきます。

また、高齢者（65歳以上）人口も平成28年の4,072人をピークに減少の段階へと入っています。

今後の将来予測では、総人口、高齢者人口ともにさらに減少が進む一方、後期高齢者はほぼ横ばいで推移していくと予測されており、介護保険財政にとっては、保険料負担者が減少することとなるため、急激な介護保険料の増大が懸念されます。

【65歳以上人口の推計】

資料：独自推計（平成27年～令和元年の各年10月住民基本台帳からコーホート変化率法を用いて算出）

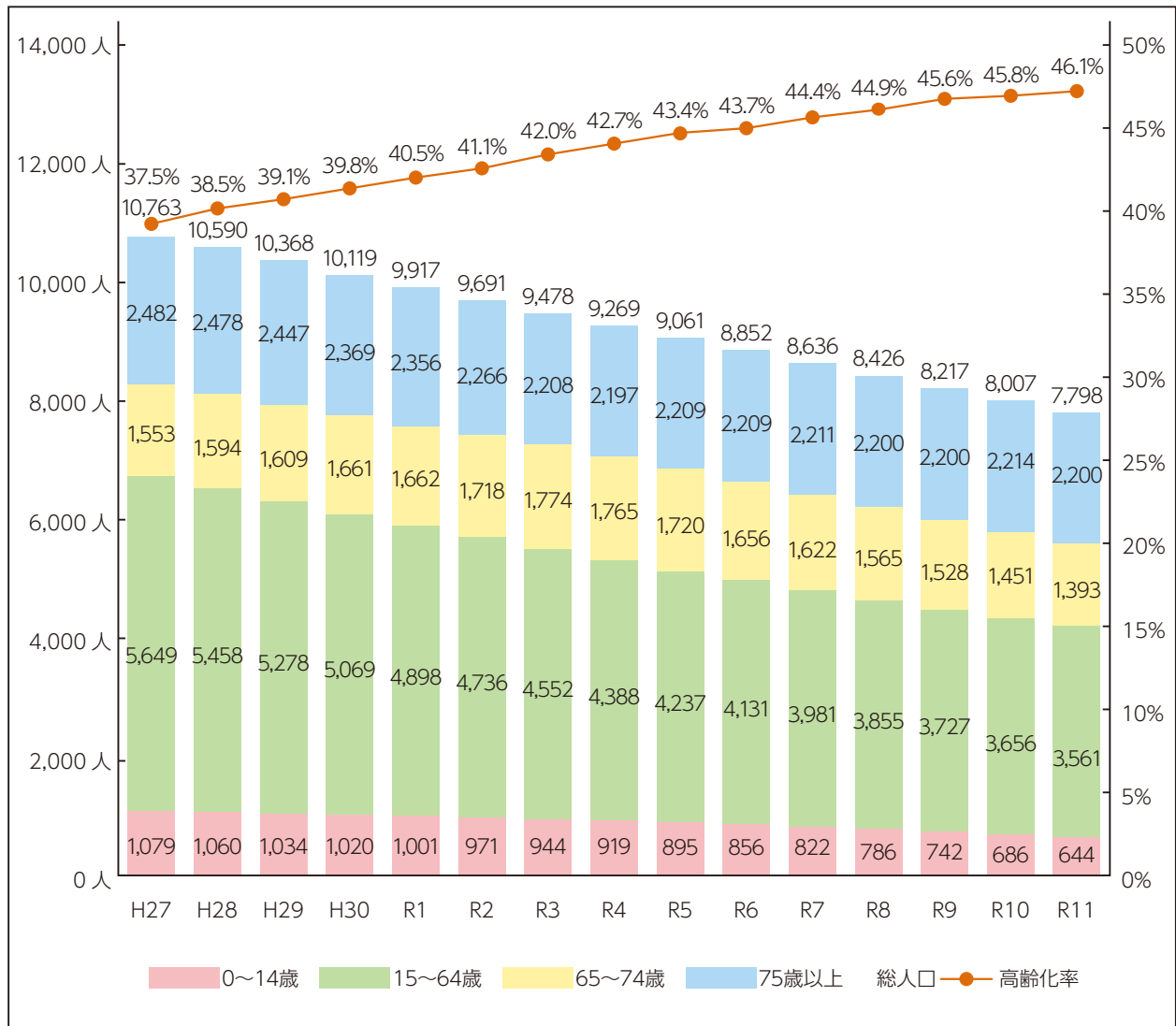

◆介護保険料「月額5,800円」

平成12年(2000年)から施行された介護保険制度も本年度(令和3年度)で21年目を迎えます。

介護保険法に基づき、3年を1期とした「和水町高齢者福祉計画及び介護保険事業計画」を策定し、令和3年度から令和5年度までの第8期介護保険料を決定しました。

【これまでの介護保険料(月額)の推移】

第4期 H21~H23	4,960円
第5期 H24~H26	5,400円
第6期 H27~H29	5,800円
第7期 H30~R2	5,800円
第8期 R3~R5	5,800円

◆介護保険料は一律ですか？

令和3年度から令和5年度までの3年間にける基準額は前期の第7期と同額の月額5,800円ですが、保険料の額は、所得などに応じて次の9段階となり、低所得の方の負担が重くならないようになっています。

また、公費の投入により、低所得者層(第1~3段階)の保険料負担の軽減を行っています。

第1号被保険者の保険料基準額

(円)

所得段階	対象者	基準額に対する割合	保険料月額
第1段階	本人及び世帯全員が住民税非課税で、生活保護等を受給している人、または本人の課税年金収入額と合計所得金額の合計が80万円以下の人	(0.5) ↓ 0.3	(2,900円) ↓ 1,740円
第2段階	本人及び世帯全員が住民税非課税で、本人の課税年金収入額と合計所得金額の合計が80万円を超え120万円以下の人	(0.75) ↓ 0.5	(4,350円) ↓ 2,900円
第3段階	本人及び世帯全員が住民税非課税で、本人の課税年金収入額と合計所得金額の合計が120万円を超える人	(0.75) ↓ 0.7	(4,350円) ↓ 4,060円
第4段階	本人が住民税非課税で、世帯内に住民税課税者がいる人のうち、本人の課税年金収入額と合計所得金額の合計が80万円以下の人	0.9	5,220円
第5段階	本人が住民税非課税で、世帯内に住民税課税者がいる人のうち、本人の課税年金収入額と合計所得金額の合計が80万円を超える人	1.0 【基準額】	5,800円
第6段階	本人が住民税課税で、合計所得金額が120万円未満の人	1.2	6,960円
第7段階	本人が住民税課税で、合計所得金額が120万円以上210万円未満の人	1.3	7,540円
第8段階	本人が住民税課税で、合計所得金額が210万円以上320万円未満の人	1.5	8,700円
第9段階	本人が住民税課税で、合計所得金額が320万円以上の人	1.7	9,860円

()内は軽減前の割合・金額

※合計所得金額とは…収入金額から必要経費に相当する金額を控除した金額のことで、扶養控除や医療費控除などの所得控除をする前の金額です。

児童手当の現況届の受付を郵送で行います

問 健康福祉課 子ども家庭係 ☎0968・86・5724
住民課 健康福祉係 ☎0968・34・3111

児童手当現況届は、毎年6月1日の状況を把握し、児童手当を引き続き受給する要件を満たしているかどうかを確認するためのものです。

今年度は、新型コロナウイルス感染症拡大防止のために郵送で行います。

対象者に文書を郵送しますので、必ず届出（現況届を返送）してください。

対象者

中学3年生までの児童を養育している人（公務員を除く）

提出書類

- ・現況届
- ・保護者（受給者と配偶者）と18歳以下の子どもの健康保険証

申請期限

6月30日（日）まで

子育て支援世帯生活支援特別給付金（ひとり親世帯分）を支給します

問 健康福祉課 子ども家庭係 ☎0968・86・5724
住民課 健康福祉係 ☎0968・34・3111

支給対象者

- ①令和3年4月分の児童扶養手当を受給する人。
- ②公的年金等を受給していることを理由に、令和3年4月分の児童扶養手当の支給を受けていない人。
※「公的年金等」には、遺族年金、障害年金、老齢年金、労災年金、遺族補償などが該当します。
- ③新型コロナウイルス感染症の影響を受けて家計が急変するなど、収入が児童扶養手当を受給している人と同じ水準となっている人。

給付金額

対象児童1人につき、5万円。

申請について

- ①の人・・・支給済み。
- ②、③の人・・・申請が必要です。郵送等で申請してください。

申請期間

令和4年2月28日（日）まで（必着）。

申請に必要なもの

印鑑、本人確認書類（運転免許証など）、通帳の写しなど。

詳しくは、お問い合わせください。

町からのお知らせ

新しい母子保健推進員さんのご紹介

問 健康福祉課 保健予防係 ☎0968・86・5724

●母子保健推進員とは？

町から委嘱しているボランティアで、担当地区で妊娠や子育てに関する身近な相談を受けたり、町の事業のお手伝いをしています。



池田 章子さん
担当地区：中央校区

●主な活動内容

- ①家庭訪問（※現在は、コロナ禍の為、電話などにて対応中です）
- ②母子保健事業などのサポート（乳幼児健診やフック化物塗布のお手伝い）

よろしくお願いします 

保護者をつなぐ茶話会のお知らせ

問 健康福祉課 障がい福祉係 ☎0968・86・5724

「生きづらさ」を抱える子どもたちを見守るお母さん・お父さん、茶話会に参加してみませんか？
有明地域療育センターの福島相談員、ペアレントメンターも参加します。

※ペアレントメンターは、発達障がいのある子の子育て経験を活かし、同じような発達障がいのある子どもをもつ親に対して、話を聞き、情報提供を行い、共感的なサポートをします。

と き 令和3年6月4日(金) 午前10時～正午

ところ 和水町中央公民館 2階和室

参加費 無料（※参加申し込みも必要ありません。）

和水町身体障がい者福祉協議会・和水町精神障がい者家族会の会員を募集します

問 健康福祉課 障がい福祉係 ☎0968・86・5724

和水町には、障がいを持つ人の福祉の増進等を目的とした2つの団体があります。

会の趣旨はそれぞれ異なりますが、両方とも「相互支援（助け合い）」「学習（学び合い、知見を深める）」「社会的運動（外に向かった働きかけ）」を主な活動としています。

興味がある人は、お問い合わせください。



お茶の間筋トレ

問 健康福祉課 地域包括支援係 ☎0968・86・5724

和水町福祉センターで始まります

和水町では、高齢者の皆様にいつまでも元気で過ごしていただくために、各地区の公民館等で週1回お茶の間筋トレ体操を開催しています。

令和3年6月からは、和水町福祉センター（社協）を会場としても開催いたします。初めて体操をする人も大歓迎です、まずは見学だけでもどうぞ。

日にち：令和3年6月1日から毎週火曜日

とき：午後1時30分～3時30分

ところ：和水町福祉センター 2階和室

※新型コロナウイルス感染症の拡大防止のため、開催日時を変更する場合があります。



正しい保険証で受診していますか？

～ 医療機関を受診する人へ ～

問 税務住民課 国保年金係 ☎ 0968・86・5723

住民課 税務住民係 ☎ 0968・34・3111

就職や扶養に入ること社会保険に加入したり、町外へ転出したりするなど、和水町の国民健康保険の資格を喪失する場合は、保険証を**14日以内に**和水町役場窓口へ返却し、国保喪失の手続きが必要になります。
※就職等で社会（健康）保険等に加入しても、国保喪失の手続きをしないと国保税が課税され続けることになりますのでご注意ください。

また、医療機関を受診される時には、健康保険の加入状況をご確認ください。

◆もし、国民健康保険（国保）資格喪失後にこの保険で受診した場合の医療費は…

和水町国民健康保険以外の健康保険（全国健康保険協会、共済、健康保険組合、他市区町村の国保など）の資格があるにもかかわらず、和水町の「国民健康保険被保険者証」で受診した場合や、さかのぼって和水町国民健康保険の資格を喪失した場合の医療費は、被保険者が加入している正しい健康保険からの負担となるように、一度、保険者（和水町）支払分（7割～9割）の返還が生じ、その後、被保険者（受診者）から正しい健康保険へ請求することになります。

請求をやり直せる場合もありますので、誤って和水町国保の保険証を医療機関に提示してしまった場合は、速やかに当該医療機関又は和水町役場へ連絡してください。

◆こんなときはどうするの？

- ①会社に就職して社会保険等の資格を取得した（あるいは手続き中）が、保険証の交付があるまでに医療機関を受診したい。
→会社に相談して、社会保険取得の証明を出してもらって受診する。
または、病院に事前に相談する。
- ②社会保険等に加入したが、和水町役場への届出が遅れ、その間に和水町国保の保険証を使ってしまった。
→その月中（できるだけ早く）に病院へ正しい保険証を持参して修正する。
- ③和水町外に転出したが、転出先の市区町村から保険証の交付を受ける前に和水町国保の保険証を使ってしまった。
→②と同じ。

令和3年度から国民健康保険税の税率が変わります

問 税務住民課 町民税係 ☎0968・86・5723
 住民課 税務住民係 ☎0968・34・3111

国民健康保険は、加入者の皆様が病気やけがをしたときに安心して医療が受けられるように、国・県・町などの負担金と併せて、加入者の皆さんから納付いただいている国民健康保険税によって運営しています。

今回の税率の変更理由は、県が統一を目指す賦課方式である3方式（所得割・均等割・平等割により賦課する方式）に揃えるためです。また、医療技術の進歩などにより医療費は年々増加しており、今後厳しい財政状況が見込まれることを考慮して、それぞれの税率を設定しています。

国民健康保険制度は、今後も安心して医療が受けられるよう健全な財政運営を図ることが必要です。加入者の皆さんにはご負担をおかけいたしますが、ご理解とご協力をよろしくお願いいたします。

令和3年度からの税率及び賦課限度額

区 分		令和2年度 (改定前)	令和3年度 (改定後)	増 減	
医療保険分 (0～74歳)	税 率	所得割額	7.20 %	8.80 %	+1.6 %
		資産割額	28.10 %	0 %	△28.10 %
		均等割額	25,400円	27,400円	+2,000円
		平等割額	23,800円	23,800円	±0円
	賦課限度額	630,000円	630,000円	±0円	
後期高齢者 支援金分 (0～74歳)	税 率	所得割額	2.80 %	3.10 %	+0.30 %
		資産割額	3.30 %	0 %	△3.30 %
		均等割額	8,200円	9,200円	+1,000円
		平等割額	8,300円	8,300円	±0円
	賦課限度額	190,000円	190,000円	±0円	
介護 納付金分 (40～64歳)	税 率	所得割額	2.70 %	2.80 %	+0.10%
		資産割額	5.30 %	0 %	△5.30%
		均等割額	10,300円	15,200円	+4,900円
		平等割額	6,300円	0円	△6,300円
	賦課限度額	170,000円	170,000円	±0円	
賦課限度額合計		990,000円	990,000円	±0円	

※所得割額…加入者の所得に応じて課税。

※資産割額…加入者の固定資産税額に応じて課税。今回の改定により廃止。

※均等割額…加入者1人につき、定額で課税。

※平等割額…1世帯につき、定額で課税。

※賦課限度額…1世帯の国民健康保険税の上限額

※国民健康保険税の納税義務者は世帯主様となり、世帯主様が国民健康保険に加入していなくても、世帯員の方の加入があれば世帯主様に納税の義務が発生します。

※令和3年度国民健康保険税の納税通知書は、7月中旬に改めて世帯主様宛にお送りいたします。

木

3 7か月児健診
R 2年10月生
午後1時15分～
午後1時45分～
午後2時10分～
健康管理センター

🎵 親子ビクス&産後エクササイズ
事前予約制 午後 先着8組

👶 子供服 お譲りコーナーあります

金

4

🎵 ひろばの日 自由にご利用ください

🎵 英語であそぼ(ジョー先生とピノッキオ)
(10時半～、15時～)

土

5

Photoアート「このほり編」
(ピノッキオ)

10

🎵 マンスリーフォト週間
事前予約制 誕生祝い 身体測定
午前・午後

👶 6月のお誕生者をお祝いします

11

🎵 マンスリーフォト週間
事前予約制 誕生祝い 身体測定
午前・午後

👶 午前中のみ開放

12

おかあさん大好き!いつも、ありがとう!
(ピノッキオ)

17 3歳児健診
H29年11月・12月生
午後1時10分～
午後1時30分～
健康管理センター

🎵 ひろばの日 自由にご利用ください

👶 午後のみ開放

18 無料法律相談
午前10時～正午
福祉センター

🎵 英語であそぼ 事前予約制
(ジョー先生とひろば)
午前11時～、午後3時～ 先着8組

👶 ベビーマミー (14時半～)
(対象・生後2～6ヶ月)

19

24 4か月児健診
R 3年2月生 午後1時
30分～、健康管理センター

献血
午前9時30分～11時30分
午後0時45分～4時00分
和水平役場 三加和総合支所

🎵 ひろばの日 自由にご利用ください

👶 ピノッキオ 自由にご利用ください

25

🎵 英語であそぼ 事前予約制
(ジョー先生とひろば)
午前11時～、午後3時～ 先着8組

👶 ベビーマミー (14時半～)
(対象・生後7～12ヶ月)

26

問い合わせ先
■乳幼児健診・健康相談 健康福祉課保健予防係
☎0968・86・5724
■こころの相談 健康福祉課障がい福祉係
☎0968・86・5724
■行政相談 総務課総務係
☎0968・86・5720
■無料法律相談 和水平社会福祉協議会
☎0968・34・2366

🎵 子育てひろば 🎵 ピノッキオ

休日在宅当番医

日	病院名(内科)
6日 日	浦田医院(玉名市) ☎0968・74・2412
13日 日	和水平立病院(和水平) ☎0968・86・3105
20日 日	大磯耳鼻咽喉科医院(玉名市) ☎0968・73・4133

日	病院名(外科)
27日 日	前田小児科医院(玉名市) ☎0968・74・1333
6日 日	酒井医院(玉名市) ☎0968・71・0777
13日 日	河野クリニック(玉名市) ☎0968・72・2345

人の動き 令和3年4月末日現在(先月比)

人口 9,635人
男 4,582人 / 女 5,053人

前月比 +1
男 0人 / 女 +1人

世帯数 3,844世帯 前月比 +2

出生 5人 **死亡** 11人 **転入** 33人 **転出** 25人
※外国人を含む統計です。



母子健康手帳交付

問 健康福祉課 保健予防係
☎0968・86・5724

受付場所 健康福祉課

受付日時 毎週金曜日
午前9時～11時

日程の都合がつかない人は必ず事前にご相談ください。

持ってくるもの

- ①妊婦本人のマイナンバーがわかるカード
- ②交付届出人の顔写真付きの身分証明書(運転免許証など)
- ③印鑑
- ④妊娠届出書など妊娠の証明ができる書類
- ⑤上のお子さんの母子健康手帳(第2子以降の子を妊娠している人だけ)

その他

保健・栄養指導を1時間程度実施します。
時間に余裕をもってお越しください。

和水平立病院休日宿直医

問 和水平立病院
☎0968・86・3105

* 町立病院の日直医・宿直医は、変更になる場合があります。医師にかかる前には、必ず事前に問い合わせをして、担当医師の確認をしてください。

日	日直	宿直
5日 土	総合診療	総合診療
6日 日	総合診療	内科
12日 土	総合診療	内科
13日 日	外科	外科
19日 土	総合診療	総合診療
20日 日	総合診療	外科
26日 土	外科	外科
27日 日	外科	外科

日	月	火	水
		1 2か月児健康相談 R 3年3月生 午前9時30分～ 保健センター  ひろばの日 自由にご利用ください  子供服 お譲りコーナーあります	2  子供服 お譲りコーナーあります
	6	7  ピノッキオ 自由にご利用ください	8  マンスリーフォト週間 事前予約制 誕生祝い 身体測定 午前・午後  ピノッキオ 自由にご利用ください
13	14  ピノッキオ 自由にご利用ください	15  父の日製作 事前予約制 午前・午後  手型定型アート (～16日まで) 身体測定	16 献血 午前9時30分～11時30分 午後0時45分～4時00分 和水町役場 本庁 行政相談 午前10時00分～正午 和水町役場 三加和総合支所  手型定型アート (～16日まで) 身体測定
20  オレンジの階段からお入りください (ひろば)	21  ピノッキオ 自由にご利用ください	22 こころの相談 午後1時～5時 中央公民館  ロゼット作り ～赤ほべ～ 事前予約制 午前・午後 先着8組 ※妊婦&0歳児親子対象  ピノッキオ 自由にご利用ください	23  午前中のみ開放
27  豊のある落ち着いた室内 (ひろば)	28  午前中のみ開放	29  ひろばの日 自由にご利用ください	30 <div style="background-color: #008080; color: white; padding: 10px; text-align: center;"> 30日は納期限日 町県民税 第1期 </div>  ピノッキオ 自由にご利用ください

子育てひろば

基本事業	①親子の交流 ②育児相談 ③情報提供 ④子育て講座・講習
開設日	毎週 火・木・金
開設時間	午前10時～正午、午後2時～4時
利用料	無料
利用できる人	0歳から就学前の子どもとその保護者・妊婦・子育て支援に携わる人 おじいちゃん、おばあちゃんの利用もできます。和水町在住及び町内に勤務する人が利用できます。利用する前に、電話で連絡をお願いします。
その他	コロナウイルスの影響で閉鎖・イベント等変更する場合があります。町ホームページやひろばのメールでご確認ください。

問 三加和総合支所内 和水町子育てひろば ☎0968・34・3111(内線787)

ピノッキオ

ピノッキオでは、「親子の交流」「子育て相談」「子育ての情報提供」「子育てサークル支援」などをとおして仲間づくりや子育てのサポートを行っています。

開設日	毎週月曜～金曜
開設時間	午前9時～正午、午後2時～4時
利用料	無料
対象者	和水町在住の未就園児親子、妊婦さん
その他	新型コロナウイルスの感染状況により利用時間、対象者等を変更する場合があります。詳しくはピノッキオサイトでお知らせします。または、直接園へお問い合わせください。

問 菊水ひまわり園内 子育て支援センターピノッキオ 亀丸・粕本 ☎0968・86・5655

捨てず 放さず 飼うなら一生

問 税務住民課 生活環境係 ☎0968・86・5723
住民課 税務住民係 ☎0968・34・3111

犬の放し飼いはやめましょう！

つながれていない犬は、交通事故にあったり、犬が苦手な方やご近所の方に、気付かないうちにご迷惑をかけていることもあります。また、普段はおとなしい犬でも、人に咬みついてケガをさせること（咬傷事故）があります。



動物の遺棄・虐待は犯罪です！

犬を捨てないでください。虐待をしないでください。動物遺棄罪で罰金に処せられることがあります。

最後まで責任をもって飼いましょう。

ふん・尿の始末をきちんとしましょう！

散歩時のふんは持ち帰りましょう。最近、犬、猫のふん・尿に関する苦情が増えています。



人と動物とが穏やかに共生できる社会をめざして、私たち一人一人にできることを考えてみませんか？

もしもの災害に備えて ～避難所における新型コロナウイルス感染症対策～

問 総務課 消防交通係 ☎0968・86・5720
健康福祉課 福祉係 ☎0968・86・5724

災害への備え

- ①和水平総合防災マップで、家が浸水想定区域や土砂災害警戒区域に位置しているかを確認する。
- ②安全な親戚や知人宅など、避難所以外の避難場所を検討する。
- ③防災行政無線戸別受信機が正常に受信しているかを確認する。
- ④避難時に必要なもの（飲料水、食料、マスク、寝具、常備薬など）を準備する。

避難所における感染症対策

- ①避難所内の十分な換気を行い、定期的な消毒を実施します。
- ②避難者の健康状態を確認し、発熱した人のための専用スペースを確保します。
- ③避難者同士の距離を確保し、マスクの着用をお願いします。

浸水想定区域や土砂災害警戒区域などに住んでいる人は、早めの避難をお願いします。災害と感染症の両面から、自分の身を守る行動をとってください。

行政相談のお知らせ

問 総務課 総務係 ☎0968・86・5720

行政相談委員は総務大臣から委嘱された民間有識者で、住民の皆さんが暮らしの中で感じた関係行政機関等（国の機関や県、町のことで、日本郵便株式会社や日本年金機構などの政令で定める法人を含みます。）の仕事についての要望などを直接受け付け、住民と役所のパイプ役となり、その解決や実現のお手伝いをします。相談は無料で、秘密は固く守られます。

現在、和水町では、2人の行政相談委員が委嘱されており、定期的に相談会を開催します。

(行政相談委員)



樋口 哲男 (菊水地区)



中嶋 孝教 (三加和地区)



行政相談マスコットキャラクター
「キクワン」

(行政相談)

地区	相談日	時間	場所
菊水地区	奇数月の毎月第3水曜日	10:00~12:00	役場本庁 1階町民相談室
三加和地区	偶数月の毎月第3水曜日	10:00~12:00	三加和総合支所 第1会議室

※相談日等はあくまで予定であり、変更になることもあります。

僕の名前は「なごワン」。消費生活Q&Aを紹介するワン。



消費生活Q&A

保険金請求サポートトラブル



(安 しん子ちゃん)

Q

お父さんに「台風や経年劣化で壊れた家の修理は保険で出来ますよ。保険金請求のお手伝いをしますので、保険証を見に伺います。」って電話があったんですけど。そんなお手伝いってあるの？

今、熊本県では「保険金を使って修理できる。」などと住宅修理を持ち掛けて高額な手数料やキャンセル料を請求する業者による消費者トラブルが急増しているワン。保険の請求は、契約者本人しかできないし、経年劣化の修理費は保険では出ないワン。

A



(なごワン)



(安 しん子ちゃん)

Q

うその申請をして保険金をもらうのは犯罪になるんじゃないかな。だからお父さん断ったんだって。

それは良かったワン。話に乗っていたら知らない間に犯罪の片棒を担ぐことになってたかもワン。手数料として保険金の35%を請求された事例や高額なキャンセル料を請求された事例もあるワン。保険金が出るかどうかは、まず保険会社に直接聞くのが一番だワン。

A



(なごワン)

消費生活相談窓口

総務課 総務係 ☎ 0968・86・5720

(警察の相談窓口# 9110)

狩猟免許を取得しませんか？

和水町では、有害鳥獣対策の一つとして、新たに狩猟免許を取得される人へ、狩猟免許初心者講習会に係る受講料のうち1万円を助成しています。

狩猟免許初心者講習会とは、熊本県猟友会が狩猟免許試験を受験する人を対象として、知識や技能の講習を行うものであり、狩猟免許取得のためだけでなく、狩猟を行う上で必要な講習会です。

講習会を受講後、試験を受けて合格すれば、狩猟免許が取得できます。



令和3年度狩猟免許初心者講習会日程

○わな猟のみ (知識講習・技能講習)	○網猟○第二種銃銃 ○わな猟重複受講者 (知識講習・技能講習) ○第一種銃銃 (知識講習)	○第一種銃銃 (技能講習)	会 場
6月11日金	6月12日土	6月25日金	熊本市流通情報会館
7月6日火		7月16日金	大阿蘇環境センター未来館
7月12日月	7月13日火	7月30日金	錦町役場
8月10日火		8月20日金	天草建設会館
11月22日月	11月23日火	12月3日金	熊本市流通情報会館
1月11日火	1月12日水	1月21日金	熊本市流通情報会館

受付：午前9時～9時20分 ※遅刻された場合は受講できません。

講習：午前9時30分～16時 (予定)

受講料 (税込)：1種目11,000円 (猟友会会員は1種目8,800円。2種目以上は5,500円加算。)

講習会の申し込みは予約制 (人数制限あり) です。(電話受付のみ 平日10時00分～16時まで)

講習会前に試験日・試験会場を確認してから玉名地域振興局林務課で試験申請手続きを澄ませてください。

◎講習会のお問い合わせについては、熊本県猟友会までご連絡ください。

令和3年度狩猟免許試験日程

狩猟免許試験	実施日	書類提出締切日	会 場
第1回	6月26日土または6月27日火	6月10日水	宇城総合庁舎
第2回	7月17日土または7月18日火	7月1日水	阿蘇総合庁舎
第3回	7月31日土	7月15日水	中小企業大学校人吉校
第4回	8月21日土	8月5日水	天草総合庁舎
第5回	12月5日火	11月19日金	県庁本館
第6回	1月23日火	1月7日金	県庁本館

時間などの詳細については、熊本県のホームページをご覧ください。

※第1回、第2回の狩猟免許試験は、いずれかの1日です。

問	受講料助成に関すること	和水町役場 農林振興課 林務係	☎0968・34・3111
	講習会に関すること	熊本県猟友会	☎096・365・6661
	狩猟免許試験に関すること	玉名地域振興局 林務課	☎0968・74・2138

令和3年度 和水町公民館講座を開講します

問 社会教育課 社会教育係 ☎ 0968・34・3047

教養を高め、社会に貢献できる人材の育成を目指して、公民館講座を新設しました。計6回の講座を予定しております。みなさま多数のご参加をお待ちしています。

受講できる人

和水町民

受講料

無料 ※ただし、実習においては実費（材料費）がかかる場合があります。

その他

定員を超えた場合は社会教育課で抽選し、受講の可否を通知します。また、新型コロナウイルス感染症状況等により中止になる場合もありますのであらかじめご了承ください。

第1回公民館講座 ～蓮池薫氏 DVD鑑賞会～

【拉致問題による人権侵害問題について】

日にち

令和3年6月29日(日)

ところ

三加和公民館講堂

とき

10:00～11:30

定員

50名

申し込み方法

申し込み用紙をご用意していますので、お申し込みの際は三加和公民館または中央公民館までご来館ください。

申し込み期限

令和3年6月15日(日)まで



【蓮池 薫氏】

【公民館講座開催予定一覧】 ※2回目以降の講座についてもその都度募集を行います。

◎時間 10:00～11:30

回数	開催日	内容	開催内容	講師	開催場所	定員
第1回	6月29日	座学	蓮池薫氏 DVD鑑賞会	—	三加和公民館	50名
第2回	8月24日	実習	布ぞうり製作体験	星の子会 星子澄代さん	中央公民館	15名
第3回	9月下旬	座学	ふれあい高齢者の集い	未定	三加和公民館	50名
第4回	10月下旬	座学	大腸健診について	大腸肛門病センター 高野病院	三加和公民館	50名
第5回	12月中旬	実習	ティッシュBOXカバー作り	平江美智恵さん	三加和公民館	15名
第6回	2月下旬	座学	防災について	柳原志保さん	中央公民館	50名

KOIBANA「オンライン婚活イベント」のお知らせ

KOIBANAではZoomを利用したオンライン婚活イベントを実施します。クイズタイムや、1対1トークを行い素敵な出逢いを探せるイベントとなっています。また、対象年齢をいつもとは違う年齢幅にしていますので、今までイベントでは出逢うことができなかった年齢層の方ともお逢いできる機会となっています。是非ご参加ください。

※なおイベント参加者が男性3名、女性3名に至らない場合にはイベントを開催しません。

【と き】

令和3年6月20日回

イベントNo.132 14時00分～15時30分頃終了予定

イベントNo.133 16時00分～17時30分頃終了予定

※イベントは同日に2回開催します。

【対 象】

イベントNo.132 25～34歳までの独身男女

イベントNo.133 35～44歳までの独身男女

※会員登録が必要。(無料)

※荒尾・玉名郡市に住所を有している人、若しくは勤務している人、又は将来居住を希望している人。

※アプリ「Zoom (ズーム)」のダウンロードが必要です。

【申込方法】

まだ会員登録をされてない方 KOIBANAホームページの入会方法にて会員登録(無料)を行ってください。

既に会員登録をされている方 KOIBANAホームページのイベント申込フォームよりお申し込みください。

【抽選方法】

先着順

※過去に交際歴がある方同士が申し込んだ場合には、後から申し込んだ方が落選となります。

【応募締切】

令和3年6月13日回正午まで

【申込・問合せ先】

有明広域行政事務組合 KOIBANA荒尾・玉名地域結婚サポートセンター

玉名市岱明町野口 2129 (玉名市役所岱明支所3階) TEL: 0968・57・5144

受付時間: 13:00～19:00 定休日: 火曜日、水曜日



新婚さん
いらっしゃい



吉永和樹さん、愛華さんご夫婦 (立石)

Q. 入籍日は?

A. 令和3年3月3日

Q. 知り合ったきっかけは?

A. 中学の先輩後輩です。

Q. お互い何と呼び合っていますか?

A. 夫: あいか

妻: かずき

Q. 日ごろ生活していくなかで心がけていることは?

A. 笑顔を絶やさないこと

Q. 奥様から一言!

A. いつもお仕事お疲れ様です。

これからも仲良く楽しい家庭を作っていこうね。



※広報に掲載を考えている新婚ご夫婦はぜひお問い合わせください!

問 まちづくり推進課 地域振興係 ☎0968・86・5721



新薬剤師に聞いてみました！6つの質問。

令和3年4月から入職された東^{ひがし} 亜弓^{あゆみ}薬剤師に、当院事務部山本が、インタビューを行いました。

Q：当院事務部 山本 A：東薬剤師

Q 1 和水町の第一印象は？

A 1 とにかく、優しい人が多いと思います。

Q 2 当院の第一印象は？

A 2 職員の方々が、一生懸命働いていらっしゃるなあと思いました。
特に元気な女性スタッフが多いという印象でした。



▲東 亜弓 薬剤師

Q 3 薬剤師になろうと思ったきっかけは？

A 3 高校の時に化学が好きになり、薬に興味を持ったのがきっかけです。

Q 4 休日の過ごし方を教えてください。

A 4 読書やテレビゲームをすることです。
運動不足解消のため、散歩することも多いです。

Q 5 今後の目標を教えてください！

A 5 今までは、調剤薬局で働いてきましたので、まずは病院での仕事に慣れていきたいと思います。

Q 6 最後にみなさんに一言お願いします。

A 6 病院薬剤師として、少しでも町民の皆さんのお役に立てるように頑張っていきますのでよろしくお願いします。

インタビューしている間、東薬剤師の町民の皆さんのお役に立ちたいという気持ちを幾度となく感じる事が出来ました。

町民の皆さん、どうぞよろしくお願いします。

募集

リサイクル体験受講者募集

とき 6月21日(日)

午前9時30分～午後3時

ところ クリーンパークファイブ

講座名 古布で作る「布ぞうり」

講師名 土山 千代子 氏

募集人員 10人

募集期間 電話受付

6月1日(火)～15日(火)

午前9時～午後4時

抽選日 6月17日(日) 午前10時(希望者

多数の場合)

準備するもの

①座布団②弁当③材料費500円

※床に座って作業するため、ズボンの着用をお願いします。



受付方法 電話で受付。受講希望者が多い場合は抽選となります。お気軽にお

申し込みください。新型コロナウイルス感染症の状況によっては、延期または中止する場合があります。

問 クリーンパークファイブ

(長洲町名石浜42番地1)

☎ 0968・78・4433

障がいのある人を対象とした

職業訓練生の募集

〔パソコンスキル習得科〕

受講対象 身体(聴覚、上肢、下肢、内部)、精神、発達、難病、高次脳

※知的は要相談

定員 8人

内容 就職に必要なパソコン(ワード・エクセル他)の技術全般、事務職の知識全般を習得します。

募集期間 6月30日(木)まで

訓練期間 8月3日(火)～10月29日(金)

3カ月間

経費 テキスト代9,020円(税込)

程度 ※受講料無料

訓練場所 有限会社システムランド(熊

本市中央区紺屋今町1-5 Wビル
ディング辛島公園 システムランド熊

本校)

問 熊本県立高等技術専門校

☎ 096・297・9915

仕事をしている障がいのある人を

対象とした職業訓練生の募集

〔ビジネス技能資格取得科(在職者訓練)〕

受講対象 身体(上肢・下肢・内部)、知的、精神、発達、高次脳

定員 5人

内容 企業で求められているパソコン技

能(ワード・エクセル)を習得し、その証である資格取得までを目指す訓練

です。

募集期間 6月30日(木)まで

訓練期間 8月3日(火)～10月28日(日) 3

カ月間 ※訓練は火曜、木曜の午後6

時00分から2～3時間程度

経費 テキスト代3,300円

6,600円(税込)程度

※受講料無料

訓練場所 特定非営利活動法人

アイ・ネットワークくまもと

(熊本市中心区水前寺6丁目

51-3 シティビル3F)

問 熊本県立高等技術専門校

☎ 096・297・9915

お知らせ

救命講習会のご案内

とき 6月20日(日)

午前9時00分～11時00分

ところ 有明広域行政事務組合消防本

部・玉名消防署(新庁舎)

内容 小児・乳児に対応した心肺蘇生法

(AEDを用いた救命講習)

定員 15人(先着順) ※事前に電話で申

し込みが必要です。

参加費 無料

その他 以前に、普通救命講習会を受け

られた方は、修了証カードを持参して

ください。

※参加申し込み数が5人以上に満たな

い場合や新型コロナウイルス感染症の

流行等で、講習会の開催を延期または

中止する可能性がありますのでご了承

ください。

農業容器の回収をします

とき 7月7日(日)

午前9時～4時

ところ JAたまな菊水供給センター、

JAたまな三加和供給センター

対象 プラボトル、水と剤、粉粒剤の袋

農業ビン類、農業缶(ミカノールなど)

類、ペール缶(ハーベストオイルなど)

方法 JA指定の回収袋に入れて出して

ください。

詳しくは、各供給センターにお問い合わせ

合わせください。

問 菊水供給センター

☎ 0968・71・8600

三加和供給センター

☎ 0968・34・2866

風しん抗体検査が無料で受けられ

ます

とき 令和3年4月1日から令和4年3

月31日まで

対象者 熊本県内(熊本市を除く)に住

んでいる人で、次の①または②に該当

する人。

①妊娠を希望する女性とその配偶者な

どの同居者

②風しんの抗体価が低い妊婦の配偶者

などの同居者

検査の流れ

①対象者が抗体検査申込書を最寄りの

保健所もしくは和水町役場健康福祉課

または三加和総合支所住民課に提出。

②保健所もしくは和水町が申込者に対

して受診券を発行。

③申込者自身が医療機関に電話などで

検査の予約をする。

④申込者は受診券等の必要書類を医療

機関に持参し、検査を受ける。

⑤検査後、医療機関から結果通知書が

送付される。

風しん予防接種費用の助成

とき 令和3年4月1日から令和4年3

月31日まで

対象者 予防接種を受ける日に和水町に

住所を有する人で、次の①または②に

該当する人。

①熊本県が実施する「風しん抗体検査

事業」において、予防接種が必要と判

断された人。

②過去の風しん抗体検査において、風

しん抗体価が低いことが分かった人。

助成金の請求方法

予防接種費用を医療機関の窓口で一

度全額お支払いいただき、役場の窓口

で申請をされると1万円を上限に助成

します(ただし、過去に助成を受けた

人は対象外となります)。

かなしき原俳句会

名優を映画に偲ぶ昭和の日

弘子

遅き日を犬の散歩につい遠出

誠一

更衣母の遺せしジャワ更紗

貞子

乙女の二の腕眩し更衣

明

黄牡丹に光留まる夕景色

しん子

新聞のインクの匂ひ夏に入る

康子

菊水俳句会

春めくや古希すぎてるピーチバレー

嶋田 俊一

コロナ禍のメーデーの記事小ささよ

池田 松子

よもぎ餅食べて昭和の話など

中山ミサト

コロナ禍のマスク外せず花は葉に

宮中 康雄

仕事場の軒に姦しつばめの巣

永田 紘彦

肥後狂句

ずんだれが 万年床も気にもせん

池田 茜

ずんだれが 今は何時かわからんか

高木せいや

ずんだれが 面影も無アミス小町

二瀬 桔梗

待ちなんか 小使銭は二ヶ月後

石原かわせみ

待ちなんか まだ返事はなかつかい

福永すみれ

はがいか 昼飯猫にとられとる

井上りんどう

はがいか 鏡見るたび皺シミが

瀬上 歌子

はがいか 看取る嫁には無か遺産

庄山 道草



和水町公民館図書室だより

問 中央公民館図書室 ☎0968・86・2022
三加和公民館図書室 ☎0968・34・3047

開館午前9時～午後10時（年末年始除く。） 1回につき1人5冊まで、2週間借りることができます。

コロナ禍で遠くに住むご家族に会えない時間が続いているのではないのでしょうか。離れた子どもさん・お孫さんとオンライン通話に挑戦してみませんか。



「できる
ゼロからはじめる
パソコン超入門」
著者：法林岳之&できる
シリーズ編集部
株式会社：インプレス
パソコンは便利・役立ち
そうだけど苦手意識で敬遠
している人たちのための書籍
です。ネット検索・文書
作成・写真整理・音楽や映

像鑑賞・その他いろいろな世界を拡げることができます。勇気を出してパソコンに触れてみませんか。



「はじめてのスマホで
困ったときに開く本」
著者：橋田 真琴
株式会社：朝日新聞出版
とっても便利なスマートフォン
ですが意外と使いこなせ
ない。それはボタンの代わり
にアイコンや文字・アプリな
ど難しいことが多いから。
スマホの操作を覚えるとい
うことは画面の

タッチ操作を身に付ければいいのです。操作に慣れたらオンライン通話でお孫さんの顔を見ながら話してみませんか。この本がその手助けになったら幸いです。

1 一人の人間として

おとなは子どもを「まだ人生の半人前」と考えることがあります。しかし、基本的人権は誰もが生まれながらに持っているもので、当然、子どももおとなと同様に一人の人間として尊重されなければなりません。けっして誰かの所有物ではありません。「子どものくせに生意気だ」「大人の言う通りにすればいい」などと、子どもの主張や行動を軽視していませんか？

子ども一人ひとりが社会の大切な一員です。全ての子どもが夢や希望を持って健やかに成長していけるよう、いじめや虐待からの保護はもちろん、子どもの言葉に耳を傾け、社会全体で子どもの成長を守っていきましょう。



2 大切な存在だよ

子どもは、自分が受けた暴力や暴言をいつのまにかほかの子どもに無意識に再現することがあります。私たちが、「しつけ」だからと体罰や言葉の暴力をしていないのかを今一度考えてみましょう。子どもはどこかで学んだことを意味もわからず再現し、結果として友だちを「いじめてしまう」こともあるのです。

子どもは周りから、特に自分の親から認められることが最もうれしいと感じ、安心することができます。「あなたはとても大切な存在で、必要な人だよ。頑張らなくてもいいよ。今のままのあなたでいいんだよ」というメッセージをしっかりと届けましょう。

自分を認められる体験をしている子どもはいじめをしないのです。

旬のものを簡単アレンジ 「揚げないさばの竜田揚げ」



【材料（4人分量）】

さばの缶詰（みそ）・・・ 250 g
しょうが・・・・・・・・・・ 12 g
にんにく・・・・・・・・・・ 4 g
片栗粉・・・・・・・・・・ 20 g
レタス・・・・・・・・・・ 60 g
ミニトマト・・・・・・・・ 80 g
レモン・・・・・・・・・・ 40 g

【作り方】

- ① 缶詰からさばを取り出し、煮汁と分け、さばはザルで軽く水気を切る。
- ② しょうが、にんにくはすりおろし、さばにもみこむ。
- ③ トースター付属のトレイ（またはアルミホイル）にクッキングシートを敷き、②を載せ、茶こしで片栗粉をまぶす。その上から片栗粉を覆うように缶詰の煮汁をかける。
- ④ 予熱したトースターで、表面に焼き色が付くまで焼く。
- ⑤ レタスを一口大にちぎり、お皿に盛り付け④を載せスライスしたレモン、ミニトマトを添える。

ひとくちメモ&栄養コメント

揚げる手間が省かれ、過剰な油の摂取を抑制できる1品です。



なごみ 日和 vol.23

和木町の活躍している
人を紹介しています

山谷 淳也さん

新・地域おこし協力隊

はじめまして。6月から和木町の地域おこし協力隊として活動させていただく山谷（やまや）です。この度、千葉県野田市より妻、犬1匹（チワワの「ひかる」）とともに移ってまいりました。秋田県生まれです。

大学卒業後、会社員として販売や物流、仕入れ、法務、タイアップグッズやキャンペーンの企画などを経験してきました。前職では、フリーペーパーの広告営業として、地域のお店の集客や課題解決に一緒に取り組む仕事をしていました。人と話すことが好きです。

また、コーヒー屋でもあります。5年前からコーヒー豆の焙煎をはじめ、東京都内でコーヒー豆の販売店を営んでおりました。現在は店舗を持たず、自宅で焙煎し、通販やイベント出店で活動しています。

和木町でもコーヒーを通じて皆さんとお近づきになれる機会を期待しています。コーヒー好きの方、特に深煎りには自信があるのでぜひお声がけください！

自然の多い場所が好きです。おすすめの散歩コースなど、ぜひ教えてください。山登りや釣り、家庭菜園など… これから和木町で楽しみたいことがたくさんです。

地域おこし協力隊として、水上隊員、野田隊員とともに、空き家バンクの運営や移住支援をメインに取り組んで参ります。それ以外にも、皆さんと一緒に知恵を出し合い、「あれやりたい！これやりたい！」と楽しみながら暮らしていきたいです。

道の駅きくすい内に開設される、移住定住支援センターを拠点に活動することになると思います。ぜひ遊びにいらしてください！どうぞよろしくお願いします。



協力隊活動記 Vol.42

こんにちは！協力隊の野田です。

新しいお試し住宅の整備に取り組んでいます。3日ほどかけて不要物を撤去し、現在は屋根や床をはがし、壁を壊して土間を作る準備をしています。私はDIYなどの経験がほとんどなく、水上隊員に教わりながら作業を行っています。うまくいかないことも多いですが、良いストレス解消になっています。

年齢を重ねると新しいことに挑戦することに億劫になってしまうなかで、貴重な経験をさせて頂いています。