

広報 なごみ

5

2026
May



問い合わせ先

和水町役場

- 本庁 (江田3886番地) ☎0968・86・3111 (代表) (直通電話)
- 1階 住民環境課 ☎86・5727
- 税務課 ☎86・5723
- 保健子ども課 ☎86・5730
- 福祉課 ☎86・5724
- 会計室 ☎86・5728
- 2階 総務課 ☎86・5720
- まちづくり課 ☎86・5721
- デジタル行政推進課 ☎86・5722
- 建設課 ☎86・5726
- 3階 議会事務局 ☎86・5729
- 支所 (板楠70番地) ☎0968・34・3111 (代表)
- 地域振興課
- 農林振興課、農業委員会
- 教育委員会 (板楠76番地) ☎0968・34・3047
- 学校教育課
- 社会教育課

5月の納期限

6月1日月	固定資産税	1期
	軽自動車税 (種別割)	全期
	固 税務課 ☎0968・86・5723 (直通)	

口座振替の手続きについて

- 口座振替申請書の提出
- 口座振替をご利用いただける金融機関……
- ①肥後銀行 ②熊本銀行 ③玉名農業協同組合 ④郵便局 (ゆうちょ銀行)
- 必要なもの……通帳および金融機関へのお届け印
- 上記金融機関、もしくは役場本庁税務課、支所地域振興課に備え付けの「口座振替申請書」に記入・捺印してください。
- ※毎月10日までに手続きをされますと、翌月より振替ができます。11日以降の手続きになりますと、振替は翌々月からになります。
- 例：4月10日の手続き → 5月31日納期限分より振替
- 4月11日の手続き → 6月30日納期限分より振替
- ※口座名義人と納税義務者が異なる場合でも振替できます。(原則としては、本人口座・本人名義)
- 例：夫名義の口座から、納税義務者が妻である固定資産税を振り替える
- ※固定資産税で、共有名義がある場合、もれなく記入してください。
- 例：和水太郎 他一名 (和水太郎 他〇名 の共有の場合) など
- ※口座名義者ごとにお申込みいただけます。

既に口座振替をご利用の場合、再度の手続きは不要です。

人の動き

令和8年3月末日現在 (先月比)

人口	8,800 (△ 25)	出生	2人
男	4,240 (△ 7)	死亡	17人
女	4,560 (△ 18)	転入	34人
世帯数	3,762世帯 (0)	転出	43人

※外国人を含む統計です。

今月の表紙



4月9日困町内の小中学校で入学式が行われました。緊張した様子で座っていた子どもたち。名前を呼ばれると、大きな声で返事をしたり、気をつけをしたり、初めての場所でも一生懸命な子どもたちの姿がありました。子どもたちの笑顔を町全体で守っていきたいですね。

広報 なごみ 5

2026 May

- 3 和水町長選挙・和水町議会議員一般選挙 選挙結果 石原町政 2期目スタート
- 4 まちのわだい
社会教育功労者表彰を受賞されました／新たに人権擁護委員に委嘱されました／台湾の九如国民中学校とオンライン交流を行いました／和水町立菊水小学校が入賞しました!!／和水町消防団辞令交付式が行われました／和水町防災士連絡協議会が立ち上がりました／町民栄誉賞
- 6 ご入学おめでとうございます 学校紹介
- 8 令和8年度予算 令和8年度和水町病院事業会計予算
- 11 information+
ーみんなでつくる住みよいまちー行政区に加入していますか？
- 12 お茶の間筋トレ教室に参加しませんか？
- 14 information+
軽自動車税が全額減免になる制度のお知らせ／軽自動車税のお知らせ／休日在宅当番医・当番薬局／職員の人事異動がありました／[第39代] 火巫女と[第4代] ムリテ、募集。／令和8年5月から防災気象情報が新しくなります／マイナンバーカード出張サービスのお知らせ／全国大会等に出場される皆様に補助金を交付しています／旅券手数料の引下げに向けた調整について<外務省発表>／繁殖期の野鳥保護及び指導取締強化月間について／後期高齢者医療保険料について／林業従事者人材育成に対する助成をおこなっています／令和8年度貸借料情報／令和8年度農作業等標準労働賃金について／5月から住民健診がはじまります／【お詫びと訂正】
- 21 学校の話
- 22 協力隊が行く！
- 23 暮らしの情報
- 24 カレンダー
- 25 子育てひろば／ピノッキオ／ハッピーバースデー
- 26 和水町公式 Instagram／文芸広場／和水町公民館図書室だより
- 27 深掘り！菊池川流域日本遺産エピソード ～伝説と文化をたずねて～／おうちで食べたい給食レシピ！
- 28 町制施行20周年記念



ホームページ



LINE



Instagram



X (旧Twitter)



Facebook



Threads

和水町長選挙・和水町議会議員一般選挙 選挙結果

☎ 和水町選挙管理委員会 ☎0968・86・5720

任期満了に伴う、和水町長選挙及び和水町議会議員一般選挙が3月22日に執行され、町長に石原佳幸氏、議会議員12名（現職8名、元職1名、新人3名）が決定しました。

任期は、町長、議会議員ともに、令和8年4月16日から令和12年4月15日までとなります。

●町長選挙 投票結果

当日有権者数	7,579	
投票者数	5,798	
内訳	当日投票者数	3,052
	期日前投票者数	2,718
	不在者投票者数	28
投票率	76.50%	

●町議会議員一般選挙 投票結果

当日有権者数	7,579	
投票者数	5,799	
内訳	当日投票者数	3,052
	期日前投票者数	2,719
	不在者投票者数	28
投票率	76.51%	

●町長選挙結果

当落の別	ふりがな 候補者氏名	得票数
当	いしはら よしゆき 石原 佳幸	3,493
	あらかし こうた 荒木 宏太	2,219

●町議会議員一般選挙結果

当落の別	ふりがな 候補者氏名	得票数
当	いけだ せいいちろう 池田 精一郎	518
当	あきまる よういち 秋丸 要一	497
当	さかもと としひこ 坂本 敏彦	480.27
当	たけした しゅうぞう 竹下 周三	465
当	さいき さちお 齊木 幸男	462
当	きはら やすよ 木原 泰代	415
当	しらき まこと 白木 淳	401
当	さかもと まさたか 坂本 正貴	400.729
当	かめざき きよたか 亀崎 清貴	375
当	かまち きょういち 蒲池 恭一	346
当	きたがわ まさかず 北川 雅和	330
当	たかき よういちろう 高木 洋一郎	306
	こんどう あきえ 近藤 明枝	289
	たかしま つとむ 高島 努	237
	ちぢいわ しげる 千々岩 繁	215

石原町政 2期目スタート

令和8年3月22日回に執行された和水町長選挙において2期目の再選を果たした石原佳幸町長が同年4月16日困に初登庁しました。

役場正面玄関に集まった町民の皆さんや職員から拍手で迎えられ、2期目の町政がスタートしました。





和水平町公式LINE



和水平町公式Instagram



和水平町公式X (Twitter)



和水平町公式Threads

イベントの開催時には、町の広報紙やホームページ、公式SNSなどへの掲載のため、撮影や取材を行うことがあります。

新たに人権擁護委員に委嘱されました

令和8年4月1日付けで、新たに人権擁護委員として池上英夫さんが委嘱されました。人権擁護委員は、市町村長の推薦を受け、法務大臣から委嘱される地域のボランティアの方々です。任期は1期3年間で、池上さんの任期は令和11年3月31日までとなります。



▲池上人権擁護委員

現在、和水平町では池上さんを含め7人の委員が活動しています。皆さんの身近な相談窓口として人権相談を受けたり、人権の大切さを広めるための啓発活動を行ったりしています。

差別や虐待、ハラスメント、近隣トラブルなど、人権に関するお悩みや困りごとがありましたら、お気軽に人権擁護委員にご相談ください。相談は無料で、秘密は厳守されます。

和水平町立菊水小学校が入賞しました!!

「令和7年度くまもとの笑顔・未来を創る児童生徒表彰」に菊水小学校が入賞し、表彰状が授与されました。

菊水小学校では、令和2年4月から開校以来6年間、菊水中央小学校時代から行っていた「朝のボランティア活動」に継続し取り組んでおり、この社会奉仕活動が模範として認められました。

登校後に毎日、運動場の草取りや落ち葉掃き、グラウンド整備、学級花壇の水かけ、草取りなどに全児童が積極的に取り組み、雨の日は室内の掃除や靴箱をきれいにしたり、雑巾で床を磨いたり、この活動を通して、「奉仕の心」「感謝する心」「思いやりの心」が育っています。



▲右側：玉名教育事務所 杉野主幹兼指導課長
左側：奥 米崎 愛菜さん、手前 柿原 凧沙さん

社会教育功労者表彰を受賞されました



▲石原町長に報告をされる井島二オさん

地域の社会教育振興に貢献したとして、文部科学大臣より表彰を受けた和水平町みかわ手漉き和紙保存会の井島二オさん(90)が、3月16日に町長に報告されました。

井島さんは、平成5年から手漉き和紙の保存活動に尽力し、平成11年くまもと未来国体開催当時には3千枚の賞状作成や、毎年行われる小中学生の卒業証書づくり、ハワイからの団体ツアーへの指導に携わるなど、伝統文化の保存と継承に大きく寄与され、社会教育の推進に多大な貢献をされました。

台湾の九如国民中学校とオンライン交流を行いました

3月11日(金)に三加和中学校の1年生、3月17日(木)に菊水中学校の2年生が、それぞれ台湾の九如国民中学校の生徒とオンライン交流を行いました。

お互いに自分達で作成した資料を基に、学校生活や行事、流行している音楽やアニメ等の紹介、質問や回答を全て英語で交流を行いました。最初は緊張した様子で、なかなかうまく伝わらない場面もありましたが、時間がたつにつれて「もっと知りたい、もっと話したい」という思いが増し、とても楽しみながら交流ができました。

参加した多くの生徒からは、「楽しかった」「学びや発見があった」との感想が聞かれました。

町ではオンライン交流や海外短期派遣事業などを通じて、子どもたちが国際感覚やコミュニケーション能力が身につくよう、引き続き国際交流活動を行っていきます。



▲三加和中学校



▲菊水中学校



和水町防災士連絡協議会が立ち上がりました

3月30日(日)、防災活動の推進と地域防災力の向上を目的として「和水町防災士連絡協議会」が設立されました。

本協議会は、防災士同士の連携を深めるとともに、防災に関する知識や技術の向上を図ることを主な目的として活動されます。平時からの情報交換や研修、地域での防災活動などを通じて、地域の防災力強化を図られます。

会長には和水町消防団長の小山亮氏が就任し、消防団や関係機関と連携しながら、地域に根ざした防災活動を進めていかれる予定です。

本協議会は防災士資格取得者だけでなく、防災に関心のある方であればどなたでも入会できます(入会費・会費無料)。興味のある方は総務課消防交通係へお問い合わせください。



和水町消防団辞令交付式が行われました

4月4日(日)に和水町中央公民館で令和8年度和水町消防団辞令交付式が行われました。式の冒頭では、消防庁長官表彰永年勤続功労章を受章された福山憲司副団長に対して、表彰が行われました。

式の中で、任期満了により退団される団員に対し小山亮団長から「これまで地域防災の最前線でご尽力いただき、心から感謝申し上げます」と謝意を述べるとともに、新入団員に対しては「消防団は地域を守る大切な存在です。仲間と力を合わせ、地域から信頼される団員として成長されることを期待しています」と激励の言葉を贈られました。

令和8年度は、総員385人で新たな和水町消防団がスタートします。

消防団員の今後の活躍に期待します。



▲新入団員による宣誓



▲町長から退団者へ感謝状の授与

町民栄誉賞

和水町町制施行20周年を記念し、広く町民に敬愛され、社会に明るい希望を与える顕著な功績を残された方を表彰しました。

今回、町民栄誉賞を受賞された石原勝記さん、中嶋功さんに賞状と記念品を贈呈しました。



石原 勝記さん (旧神尾村岩 出身)

1957年に400mメドレーリレーで世界記録を樹立。1961年から1975年の間に50m自由形で日本記録を3度更新。ローマオリンピックや東京オリンピックに出場され、日本選手の要として活躍されました。



中嶋 功さん (旧神尾村野田 出身)

1961年から1973年の間に100mバタフライで日本記録を7度更新。1964年、世界歴代2位、当年度世界1位を記録し、東京オリンピックに出場。国際大会や海外遠征に多数出場されました。

ご入学おめでとうございます

4月9日に町内小中学校で入学式が行われ、新入生の皆さんが新たな一歩を踏み出しました。これからの学校生活が楽しく実りあるものとなることを願っています。
新しい出会いを大切に、元気に頑張ってください。



子どもたちの健やかな成長を願って

今年も、多くの皆様から、町内の小学校新入学児童45名に、様々な品を寄贈いただきました。

新1年生の皆さん、安全に登校し、健やかに成長してくださいね。

寄贈品一覧

	品名	寄贈者
1	黄色い帽子	和水町商工会青年部様
2	布ぞうり	星の子会様
3	生活科バッグ	和水町社会福祉協議会様
4	ランドセルカバー	玉名地区交通安全協会様 玉名地区防犯協会連合会様
5	交通安全ワッペン	みずほフィナンシャルグループ様
6	防犯ブザー	株式会社キューネット様
7	学習ノート	三加和小学校PTA様
8	リーフレット	文部科学省様 「たいせつないのちとあんぜん」
9	学童傘	和水町



◀ 菊水小学校 吉田教頭に黄色い帽子を手渡す 和水町商工会青年部 高岡副部長 (左)



◀ 三加和小学校 北山校長に黄色い帽子を手渡す 和水町商工会青年部 田嶋さん (左)



◀ 星の子会の皆さんと米田教育長

学校紹介

学校教育目標：「生きる力」を身につけ、なごみの未来を創る児童生徒の育成



菊水小学校

校長
富下みどり
教頭
吉田賢太郎

今年度の取組

教育目標

『みんなの笑顔のために』行動できる児童の育成

めざす学校像：安心して過ごせる学校

- 1 何事にも挑戦し、進んで取り組む学校
- 2 いじめを見逃さず、仲が良い学校
- 3 挨拶いっぱい学校
- 4 一人一人の力が発揮できる学校

めざす児童像：主体的に行動できる笑顔輝く児童

- 1 挑戦する子
- 2 笑顔輝く子
- 3 気持ちのよい挨拶ができる子
- 4 互いに認め合う子

校長あいさつ

和木町は、金栗四三翁の生誕の地であり、「体力・気力・努力」の精神が息づく、深い歴史と文化の薫る町です。児童の生きる力を育てるため、学校・家庭・地域・行政と力を合わせ職員と共に誠心誠意取り組んでいきます。

三加和小学校

校長
北山 綾
教頭
井上 賢一



今年度の取組

教育目標

一人ひとりが輝く 子どもが主役の笑顔あふれる学校

めざす学校像

「わかる」授業・「楽しい」教室・「夢ひろがる」学校

Keyword：子どもまんなか

めざす児童像

知：みずから考え行動する子

徳：かかわりを大切にし、相手を思いやる子

体：わくわく挑戦し、ねばり強くやり抜く子

Keyword：「努力」「協力」「全力」

校長あいさつ

「友だちが大好き」「学校が大好き」と感じられる学校をめざし、一人一人のよさに寄り添い、職員一同、心をつにして「とことんの愛情」で関わってまいります。



菊水中学校

校長
小篠 次郎
教頭
今上 仁史

今年度の取組

～「夢に向かって挑戦」

学び合い 認め合い 行動する～

【身につけさせたい資質・能力】

- 学び合う力…夢や希望を持ち、努力を惜しまず、個々の良さを発揮して、切磋琢磨し、互いに成長する生徒
- 認め合う力…ふるさとを愛し、お互いの個性を尊重して、気持ちを伝え合うことができる生徒
- 行動する力…心身ともにたくましく、自ら考え、発言し、行動できる生徒

校長あいさつ

本校2回目の勤務ですが、生徒たちのポテンシャルの高さ、保護者・地域の方々の教育力の高さを改めて感じています。今年度も本校教育活動に対するご理解・ご協力のほどよろしくお願い致します。

三加和中学校

校長
牧山 純一
教頭
坂田 浩昭



今年度の取組

【教育目標】

～夢に向かって努力し、輝く生徒

「一期一会」「一人一輝」～

【目指す資質・能力】

主体性、問題解決能力、表現力

【キーワード】

「アウトプット」

【教育の基盤】

教育的愛情と人権感覚（丁寧な関わり）

校長あいさつ

上記の教育方針で、チーム担任制、小中一貫教育を意識して、全職員で生徒を育てていきます。活動の様子や詳しい経営構想等は、学校のHPをご覧ください。

今年度もよろしくお願い致します。

令和8年度予算

令和8年度当初予算が3月議会定例会で可決されました。

一般会計は、総額97億5,391万円となり、前年度に比べて約8,805万円、0.9%の減額となりました

町長選挙及び町議会議員選挙を控え、新たな町政運営の方向性が定まる前の時期であることから、人件費・扶助費・公債費などの義務的経費、並びに継続的に実施している事業を中心とした骨格予算として編成しました。新たな政策的経費につきましては、両選挙後の町政運営の方向性を踏まえ、必要に応じて補正予算において対応します。

一般会計 **97億5,391万円**
特別会計 **53億5,678万円**

歳入（一般会計）
歳入予算は、自主財源（町が独自にもつ財源）が47.2%、依存財源（国・県からの補助金など）が52.8%となっています。
自主財源比率は前年度比で7ポイント伸びており、ふるさと応援寄附金が約5億円増加見込と予算編成のために基金繰入金を増加したことによりです。
依存財源では骨格予算編成のため、国庫支出金が0.9億円、町債の借入が約6.3億円減少しました。

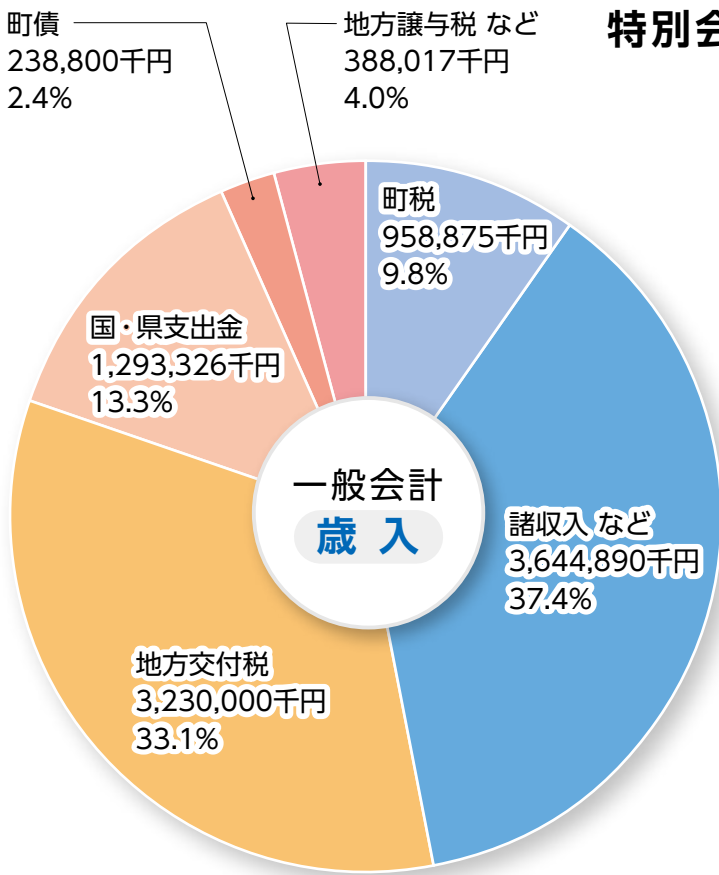

各会計予算比較一覧表

会計名	当初予算額 (単位：千円)		対前年度増減率
	令和7年度	令和8年度	
一般会計	9,841,957	9,753,908	△0.9%
国民健康保険事業会計	1,311,045	1,315,645	0.4%
介護保険事業会計	1,484,948	1,512,280	1.8%
特別養護老人ホーム事業会計	1,706,706	2,305,234	35.1%
春富財産区特別会計	830	674	△18.8%
後期高齢者医療事業会計	208,203	222,939	7.1%
合計	14,553,689	15,110,680	3.8%

一般会計 (単位：万円)	98億4,196万円	97億5,391万円	△8,805万円
特別会計 (単位：万円)	47億1,173万円	53億5,678万円	6億4,504万円

●用語解説

一般会計：町の行政運営にかかる基本的な経費を計上した会計

特別会計：一般会計の歳入歳出と区別して別に処理するための会計

【歳入】

【自主財源】

町が自主的に収入できる財源

【依存財源】

国や県から交付される収入

【国・県支出金】

国・県が使用目的を特定して交付

【地方交付税】

所得税、法人税、消費税などの国税収入の一部を国が交付

【町債】

公共施設の整備などのための借入金

【諸収入】

財産貸付による財産収入や各種分担金、負担金、使用料

【歳出（性質別）】

【物件費】

委託料、消耗品、通信運搬費等

【扶助費】

児童手当や高齢者、障がい者、乳幼児の社会保障費

【維持補修費】

道路、橋りょう、公共施設等の修繕費

【補助費等】

各種団体への補助金、負担金

【普通建設事業費】

道路、橋りょう、河川や公共施設の建設費

【普通建設事業費】

道路、橋りょう、河川や公共施設の建設費

【普通建設事業費】

道路、橋りょう、河川や公共施設の建設費

町長の施政方針から抜粋して、令和8年度の取り組みを紹介します。

【福祉・子育て・医療・防災】

●高齢者福祉の推進

特別養護老人ホームきくすい荘の建築工事、高齢者補聴器購入費用助成事業、在宅要介護高齢者おむつ等費用補助金事業等

●子育て支援、児童福祉の推進

子ども家庭センターを中心とした子育て支援の実施

●消防・防災・防犯・交通安全の推進

地域防災活動等リーダーの育成

【移住・定住】

●移住定住の推進

保育料無償化事業、家庭保育応援事業

【産業振興】

●農林水産業の振興

地域産品ブランディング事業、有害鳥獣対策の実施

●商工業・新産業の振興

サテライトオフィス等誘致構想推進業務

【教育環境】

●教育環境の充実

英語教育支援事業
小学校体育授業支援事業
中学生海外短期派遣事業

【生活環境】

●道路網の充実、維持

若園橋解体撤去工事

●自然環境・生活環境の保全

家庭用井戸等施設整備補助金

●情報通信網の充実

ポータルアプリの活用促進

●公共交通の充実

あいのりくんの利用促進、運転免許証自主返納支援補助事業

【行政運営】

行政区担当職員制度の充実強化

歳出（一般会計）

歳出予算は、義務的経費（人件費、扶助費、公債費）が歳出総額の約37%を占めています。教育・医療・福祉などに係る扶助費は生活に直結するもので、容易に削減、圧縮はできない経費です。今後は、健全な財政運営を行うために、単独事業の更なる見直しと、公営企業会計への繰出金、投資的経費や公共施設等の維持補修経費を抑制していく必要があります。また、本町の財政は、地方交付税、国・県支出金や町債に多くの歳入を依存しています。町税の徴収率向上や公有財産の整理統合などによる有効活用に取り組んでいきます。

☎ 0968・86・5720
総務課 財政係
問い合わせ先

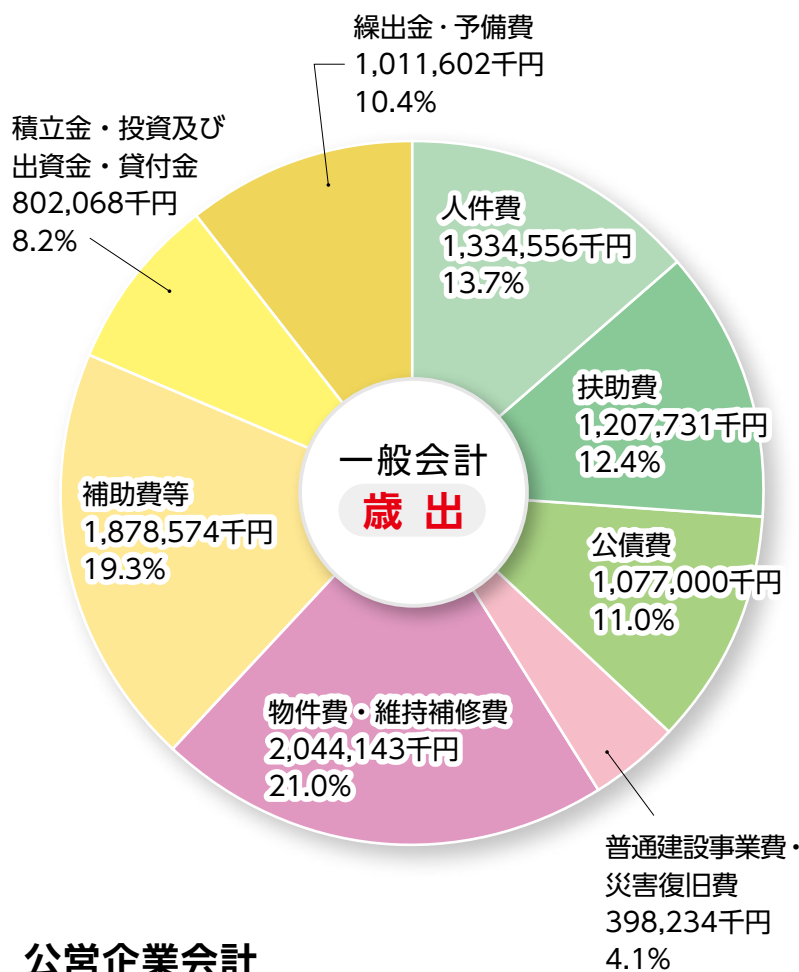

公営企業会計

●収益的収支

(単位：千円)

会計名	収入	対前年度増減率	支出	対前年度増減率
簡易水道事業	67,446	△ 4.13	63,918	5.54
下水道事業	188,434	△ 6.41	178,824	△ 0.28

●資本的収支

(単位：千円)

会計名	収入	対前年度増減率	支出	対前年度増減率
簡易水道事業	83,371	19.10	98,982	29.57
下水道事業	169,704	△ 8.56	211,383	△ 0.74

当院の令和8年度当初予算の概要をお知らせします。

まず、当院のような公営企業では予算を「収益的収支」と「資本的収支」の2本に分けて作成しています。

① 「収益的収支予算」

「収益的収支予算」とは企業の経営活動に伴って発生するすべての収益と費用に係る予算となります。

歳入 12億3,028万9千円

収益的収支の歳入は、主に入院収益や外来収益などの料金収入のほかに、一般会計からの繰入金などを計上しています。

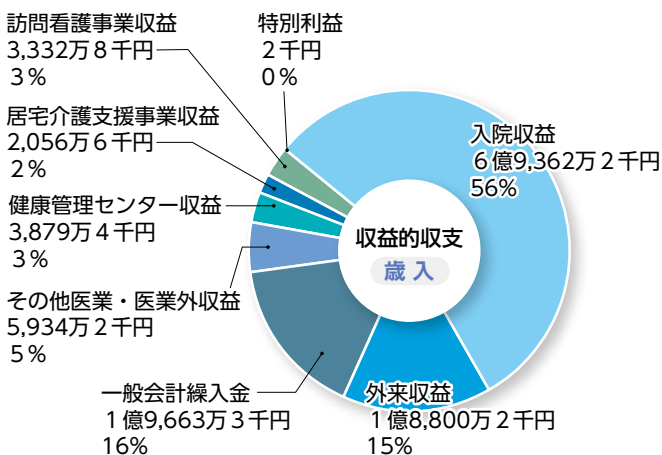

歳出 12億3,028万9千円

収益的収支の歳出は、病院を運営していくための職員の給与費、診療に要する材料費、施設を維持管理するための経費、減価償却費などを計上しています。

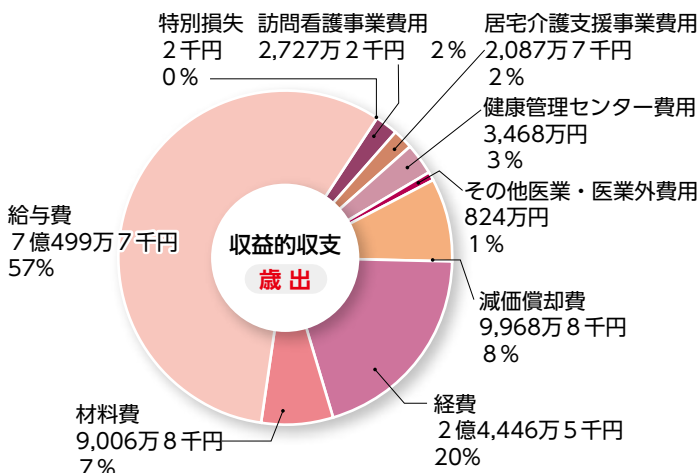

② 「資本的収支予算」

「資本的収支予算」は建物、施設の建設、医療機器といった支出の効果が、次年度以降に及ぶものや企業債（借入金）の元金償還などの費用とその財源となる収入に係る予算となります。

歳入 8,264万5千円

資本的収支の歳入は、一般会計からの繰入金として出資金と、医療機器購入などを目的とした借入金として企業債が計上しています。

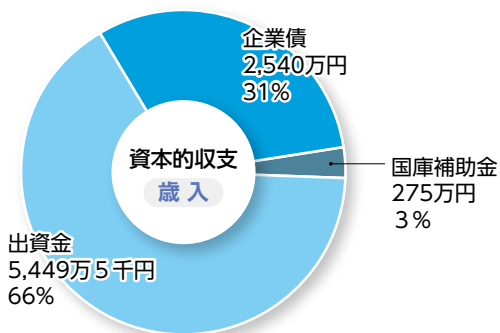

歳出 1億2,707万1千円

資本的収支の歳出は、財産の取得のための費用として、医療機器購入費や一般備品購入費を計上しています。また、借入金の返済費用として企業債償還金も計上しています。

【主な購入物件】・放射線立体撮影装置更新、内視鏡カメラ装置更新、健診システム更新、サーバー室改修、病棟外壁塗装工事設計など

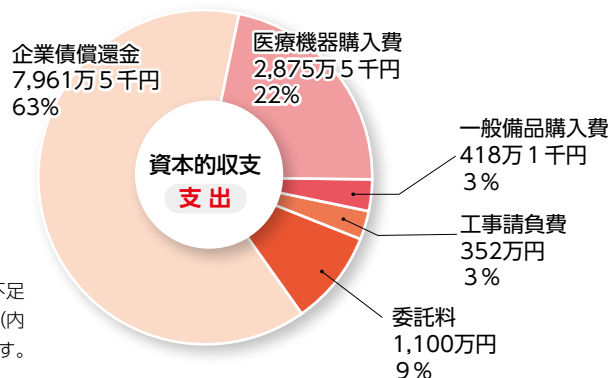

※資本的収支の歳出に対する不足額4,442万6千円は補てん財源（内部留保資金など）で補てんします。

繰入金について

令和8年度の繰入金総額は、2億5,112万8千円です。総務省からの繰出基準に基づき、1億9,663万3千円を収益的収入（医業収益と医業外収益）、5,449万5千円を資本的収入に配分する予定です。

この繰入金は、公共施設の建設や工事や機器の購入などの経費（公営企業の経営により得た収入で充てることが適当でない経費）や、不採算地域の医療や救急医療などに充てる経費（地域性や診療科の不採算性な

どの性質により、能率的な経営を行ってもその経営の収入に充てることが困難な経費）に対して国が自治体病院に対して交付しているものです。

企業債（借入金）の見込額について

【企業債（借入金）の見込額】

（単位：千円）

R7年度末残高	R8年度借入額	R8年度償還額	R8年度末残高
308,296	25,400	79,615	254,081

nagomi
お知らせ
news

ーみんなでつくる住みよいまちー 行政区に加入していますか？

☎ 総務課 総務係 ☎ 0968・86・5720

自治会組織である行政区は、地域に住む人たちがお互いに助け合い、協力しながら、「自分たちの住む地域を自分たちの力で住みよい地域にしていくこと」を目的として、自主的に活動している自治組織です。町内では、行政区のほか、自治会などの名称で呼ばれています。

明るく住みよい地域を目指すため、行政区への積極的な加入をお願いします。

加入については、お住いの地域の区長さんにお尋ねください。区長さんの連絡先などがわからない場合は、役場総務課までお問い合わせください。

私たちの身のまわりで行われている行政区の活動

防犯・交通安全活動

防犯灯の設置・維持管理や防犯パトロール、交通安全指導などを行い、地域の安心・安全に努めています。

防災活動

防災訓練などを実施し、災害に備えています。また、災害が起きた際は、協力して助け合います。

地域の課題解決

地域内のさまざまな課題の解決に向けて、他団体や行政と連携しながら活動しています。

親睦行事の開催

お祭りやスポーツ大会などのイベントを通じて、住民の親睦を深めています。

環境美化活動

ゴミステーション設置・管理や公園・道路などの清掃を行い、地域の快適な生活環境の維持に役立ちます。

情報の提供

回覧板やポスターで、地域に関する情報などを提供します。

令和8年度区長一覧

行政区	区長
白石	本田 進
北原	五野 隆弘
鶯原	満原 博幸
中原	中原 千秋
牧野	大山 浩史
寺山	小出 正泰
江光寺	樫本 眞
中路	江上 幸一
馬場	池田龍之介
皆行原	荒木 茂
浦谷	樋口 哲男
立石	嶋添啓一郎
大江田	南川 伸一
藤田	西浦 達也
前原	宮本 勇一
米渡尾	一海 公義
中央団地	石原 政良

行政区	区長
日平	本山 保隆
用木	嶋田美智雄
萩原	杉本 章一
蜻浦	上田 秀典
久米野	内原 壽一
岩尻	松村 勝徳
志口永	平井 司
古閑	井口 裕二
本村	坂井 貞二
前野	藤山 敏治
榎原	吉永 英雄
焼米	有働 憲一
大屋	豊後 正弘
下津原東	坂梨 太
下津原菰田	坂本 一登
下津原中	荒木 敏彦
下津原西	西丸 康一

行政区	区長
内田	西川 宏二
長小田	荒木 淳
下久井原	深草 幸則
上久井原	坂本 誠司
江栗	戸上 義昌
竈門	高木 修治
上十町	石口 秀明
山十町	北原聡一郎
中十町	岡本 貞三
板楠東	上原 伸廣
板楠西	井嶋 真守
住吉	牛島 繁
西口	松尾 恒義
野田	中嶋健二郎
上大田黒	田中 和久
下大田黒	黒原 靖治
上津田	亀崎 雄祐

行政区	区長
下津田	観音 広次
上平野	北原 秀行
下平野	福山 新一
上岩	森 康弘
中岩	高田 廣
下岩	山崎 純一
中林	金栗 亨
東吉地	蒲池 勝文
下吉地	渡邊 昌弘
中吉地	邊原 健生
上吉地	吉永 智紘
和仁	穴見 巧
中和仁	池田 信吾
上和仁	草野富士眞
開拓	吉永 學

(敬称略)

足腰を丈夫に保ちたい

週1回の楽しみが欲しい!

退職したので新しいことを始めたい

そんなあなた!!

お茶の間

筋トレ教室

に参加しませんか?

おひとりでも、友達との参加も大歓迎です。

どんな教室?

週に1回程度、近所の公民館等で頭と体の体操をしています。

ストレッチと筋力アップを行う事で、足腰の痛みを予防・軽減し動きやすい身体をつくれます。運動はちょっと苦手...という方も無理なくできる内容です。

参加者の声

- 膝・腰の痛みが軽くなった。
- 膝痛・腰痛対策、転倒予防、脳卒中予防など、正確な情報を学べる。
- 畑仕事を続けるために筋トレ教室でメンテナンス。
- 以前より立ち仕事が楽になった。
- とにかく楽しい! 脳が活性化している。
- おしゃべりもできて、心も体も元気になる。

まずは見学しませんか?



持参品

水筒 (水・お茶)

楽しく脳トレ (二重課題で認知症予防)



ゴムバンドの体操



対象者

おおむね65歳以上の人

ただし、①②に該当する人は参加できません。

- ①医師から運動を禁止されている人
- ②血圧180/110以上の人

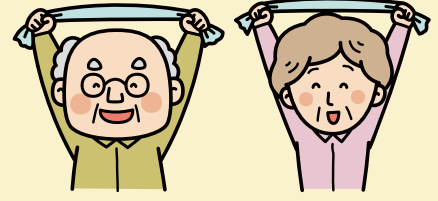

どんな人が参加しているの？

60歳から100歳近くまで多くの人が参加しています。

男性が多く参加している教室もあります。

- 水色の教室 は、どこの地区の方でも参加できます。
- ★は、あいのりくんの乗降場所です。
- 時期により場所が変更になる場合があります。

曜日・場所

【菊水地区】

	月曜日	火曜日	水曜日	木曜日	金曜日
午前 9:30 } 11:30	前原公民館	鶯原公民館	皆行原公民館	前野公民館	岩尻公民館
	久米野公民館		立石公民館	米渡尾公民館	内田公民館
	焼米公民館		長小田公民館	志口永公民館	
	江栗公民館		竈門公民館		
午後 1:30 } 3:30	大江田公民館	江光寺公民館	北原公民館	菊水ロマン館★	白石公民館
	藤田公民館	中路公民館	中原公民館	牧野公民館	馬場公民館
	用木公民館	本村公民館	寺山公民館	日平公民館	上久井原公民館
			萩原公民館		
			下久井原公民館		

【三加和地区】

	月曜日	火曜日	水曜日	木曜日	金曜日
午前 9:30 } 11:30	橋上公民館 (山十町)	台公民館 (板楠東)	下大田黒公民館	保健センター★ (三加和公民館)	猿懸山口公民館 (上十町)
	中十町公民館	中林公民館	下津田公民館	下岩公民館	野田公民館
		上岩公民館			
午後 1:30 } 3:30	小原公民館 (板楠西)	福祉センター★	春富コミュニティ センター	鬼丸公民館 (中和仁)	福祉センター (男性教室) ★
	平々公民館 (西口)	和仁東公民館 (和仁)			切畑公民館 (東吉地)
	平野公民館				

熊本健康アプリ「もっと健康！げんき！アップくまもと」のポイントを獲得しよう！

令和8年度からお茶の間筋トレ教室に参加すると、1か月で20ポイントを獲得できるようになりました。教室に参加してポイントを獲得しましょう！



「もっと健康！げんき！アップくまもと」の詳細・スマホのアプリのダウンロードはこちらのQRコードをご確認ください。

スマホのアプリのダウンロード方法・使い方は、「巡回スマホ教室」にて個別に相談ができます。（菊水ロマン館および緑彩館にてそれぞれ月1回開催）詳細は、広報なごみ4月号の8ページをご確認ください。（広報なごみは、町ホームページでも見ることができます。）

nagomi

お知らせ
news

軽自動車税が全額減免になる制度のお知らせ



税務課 町民税係 ☎0968・86・5723 (内線551)

和水町では、身体等に障がいがある方の生活や移動を支援するため、軽自動車税を全額免除しています。下記の要件に該当する方は、申請期限までに手続きが必要です。対象となる車は、軽自動車・原付バイク等です。

令和8年度から 軽自動車税の障がい者減免要件を一部拡充します

生計同一者の運転も対象

障がい者本人と生計を一にする者が納税義務者である軽自動車等も当該障がい者を乗せて使用する場合は減免対象となりました。

※ただし、減免申請できるのは、障がい者1名につき普通自動車を含めて1台のみです。

※原付バイク等一人乗り仕様の車両については、障がい者本人が納税義務者の場合のみ減免申請できます。

生計同一者の運転も対象

減免対象の障がい等級すべてにおいて、当該障がい者と生計を一にする者が運転する場合も減免対象となりました。

※当該障がい者を乗せて運転する場合に限ります。

対象となる障がい等級の一部拡充

身体障がい者手帳の肢体不自由(上肢)2級及び乳幼児期以前の非進行性の脳病変による運動機能障害(上肢機能)1級、2級のすべてが減免対象となりました。

●減免の対象となる自動車は

自動車の所有(取得)者	運転者	使用の目的	減免申請に必要な書類	自動車の種類	減免台数
障がい者本人	障がい者本人	特に問わない	①車検証、②手帳、③免許証	車検証に自家用と記載されているもの	障がい者1人につき、自動車(普通/小型)、軽自動車のうち1台のみ
生計を一にする者			①車検証、②手帳、③免許証		
障がい者本人	障がい者と生計を一にする者	障がい者の通学、通院、通所、生業、日常生活の用に共されるもの	手帳所持者が生計を一にする者と別居の場合、生計同一が分かるもの(例)健康保険証、源泉徴収票、確定申告書等		
生計を一にする者					
障がい者本人	障がい者のみで構成される世帯の障がい者を常時介護する者	障がい者の通学、通院、通所、生業の用に共されるもの	①車検証、②手帳、③免許証		
生計を一にする者			障がい者のみで構成される世帯の障がい者を常時介護する者が運転する場合は、生計同一が分かるものが必要です。		
常時介護者					

●対象となる障がいの程度

※障がい名が2つ以上の場合は、各々の障がいの程度について等級(程度)が認定されますので、あてはまらない場合もあります。

障がいの区分	障がいの程度	
視覚障がい	1級～3級及び4級の1	
聴覚障がい	2級及び3級	
平衡機能・音声機能障がい	3級(喉頭摘出による音声機能障害がある場合に限り)	
上肢不自由	1級及び2級	
下肢不自由	1級～6級	
体幹不自由	1級～3級及び5級	
心臓・じん臓・肝臓・呼吸器・ぼうこう・直腸又は小腸機能障がい	1級及び3級	
乳幼児期以前の非進行性脳病変による運動機能障がい	上肢機能	1級及び2級
	移動機能	1級から6級
ヒト免疫不全ウイルスによる免疫機能障がい・肝臓機能障がい	1級から3級	
療育手帳	障害の程度が「A」と記載された者	
精神障害者保健福祉手帳	「精神保健及び精神障害者福祉に関する法律施行令第6条第3項」に規定する障害等級が1級である者	

●手続きに必要なもの

- ・車検証(有効期限が切れていないものに限る)
- ・身体障害者手帳、精神障害者保健福祉手帳、療育手帳、戦傷病者手帳のいずれか
- ・運転免許証
- ・マイナンバーカード(個人番号が分かるもの)
- ・令和8年度の軽自動車税の納税通知書
- ・車両の所有者が生計同一者で当該障がい者と別住所の場合、生計同一が確認できる資料
※家族運転の場合は、病院や学校が発行する通院証明書、通学証明書等の証明書

5/25月まで
受付(期限厳守)

●減免申請について

令和8年度の納税通知書は5月上旬に発送いたします。納税通知書がお手元に届いてから、上記の期限まで(土日を除く)に、役場本庁税務課または三加和支所地域振興課にて手続きをしてください。

※期限を過ぎてからの申請は一切受け付けることができませんので、御了承ください。

nagomi

お知らせ
news

軽自動車税のお知らせ

☎ 税務課 町民税係 ☎0968・86・5723 (内線551)

軽自動車税は、毎年4月1日に登録されている車両の所有者に課税されます。

5月上旬に送付される納税通知書で、6月1日までに納めてください。

また、口座振替による納税の場合、6月1日曜日が振替日となりますので、預金残高をご確認ください。

今年度の税率(年額)は次のとおりです。

●原動機付自転車・二輪車・小型特殊自動車等

車種区分(原動機付自転車)			税率(年額)	ナンバープレート	車種区分		税率(年額)
第一種 一般原付	50cc以下又は 定格出力0.6kWh以下	2,000円	白色	ミニカー		3,700円	
第一種 一般原付 (新基準原付)	125cc以下かつ 最高出力4.0kWh以下	2,000円	白色	軽二輪	125cc超250cc 以下	3,600円	
第一種 特定原付 (例:電動キックボード等)	定格出力0.6kWh以下	2,000円	白色	ポーターレーラー		3,600円	
第二種 乙	50cc超90cc以下又は 定格出力0.8kWh以下	2,000円	黄色	小型特殊自動車	農耕作業用	2,400円	
第二種 甲	90cc超125cc以下又は 定格出力1.0kWh	2,400円	ピンク色	小型特殊自動車	その他	5,900円	
				二輪の小型自動車	250ccを超える もの	6,000円	

●三輪及び四輪以上の軽自動車

新規検査年月については自動車検査証の「初度検査年月」の欄をご確認ください。なお、今年度課税の重課対象は、自動車検査証に記載されている初度検査年月が「平成25年3月」以前のものとなります。

車種区分				税額(年額)		重課税率(年額)
				平成27年3月31日 以前に新規検査を受 けた車両	平成27年4月1日以 後に新規検査を受け た車両	新規検査から13年経 過した車両(※)
軽自動車	三輪(660cc以下)			3,100円	3,900円	4,600円
	四輪 (660cc以下)	乗用	営業用	5,500円	6,900円	8,200円
			自家用	7,200円	10,800円	12,900円
		貨物	営業用	3,000円	3,800円	4,500円
			自家用	4,000円	5,000円	6,000円

※動力源又は内燃機関の燃料が電気・天然ガス・メタノール・混合メタノール・ガソリン電気併用の軽自動車並びに被けん引車を除きます。

休日在宅当番医・当番薬局

月	日	地域	当番医	電話番号	門前薬局	電話番号
3		和水町	和水クリニック	0968-86-6001		
		玉名市	しまかわ医院	0968-84-3722	ハッピー薬局(本店)	0968-76-2828
		玉名市	小田整形外科	0968-82-4488		
4		玉名市	ひがし成人・循環器内科クリニック	0968-71-0600	しょうぶ薬局	0968-72-5550
		玉名市	おおかど胃腸科クリニック	0968-72-5611	ライフ薬局	0968-74-5211
		玉名市	玉名泌尿器科クリニック	0968-74-3272	ケンコー堂薬局(立願寺店)	0968-76-8383
		玉名市	もみの木こどもクリニック	0968-72-0033	海浜総合薬局(築地店)	0968-82-8338
5		長洲町	田宮二郎内科	0968-78-2150	長洲まりん薬局	0968-78-8868
		玉名市	玉名第一クリニック	0968-72-4165		
6		南関町	田尻医院	0968-53-0016	新生堂薬局(南関店)	0968-79-7667
		玉名市	大野内科クリニック	0968-72-3405		
		玉名市	玉名第一クリニック	0968-72-4165		
10		玉名市	河野医院	0968-73-3734	そうごう薬局(高瀬店)	0968-57-7181
		玉名市	古庄胃腸科・内科医院	0968-57-0013	ハッピー薬局(岱明店)	0968-57-5008
		和水町	和水町立病院	0968-86-3105	菊水堂薬局	0968-86-2971
17		玉名市	鹿井内科	0968-72-2275	つばめ薬局(高瀬店)	0968-79-8020
		玉名市	中野医院	0968-82-3970		
		長洲町	ながすクリニック	0968-78-0527		
24		南関町	さかき診療所	0968-53-1125	松林堂薬局	0968-53-1151
		玉名市	吉村循環器科内科医院	0968-84-2765		
		玉名市	岡本外科医院	0968-74-2277		
31		玉名市	浦田医院	0968-74-2412	新生堂薬局(玉名はねぎ店)	0968-74-3191
		長洲町	西山クリニック	0968-78-7811	長洲きんぎょ薬局	0968-63-9385
		玉名市	鶴上整形外科リウマチ科	0968-72-2007	そうごう薬局(玉名亀甲店)	0968-76-6181

nagomi

お知らせ
news

職員の人事異動がありました

☎ 総務課 行政係 ☎0968・86・5720

人事異動 (令和8年4月1日付)

氏名	配属先	職名
坂口 圭介	総務課	課長兼秘書広報係長
松田 光彦	総務課	課長補佐兼行政改革推進室長兼行政改革推進係長
中峯 拓也	総務課	財政係長
戸上 園香	総務課	参事
青木 隆志	まちづくり課	企画振興係長
松尾 雄太	まちづくり課	参事
平本 拓流	まちづくり課	主事
庄山 果歩	まちづくり課	主事
村口 茉莉	税務課	主事
一 はるみ	住民環境課	戸籍住民係長
深浦 優也	住民環境課	生活環境係長
田中 恵理	福祉課	課長補佐兼福祉係長
嶋田 真吾	福祉課	介護保険係長
深草 健夫	保健子ども課	審議員兼神尾保育園所長
齊木 忍	保健子ども課	課長補佐兼保健予防係長
酒井 悠羽	保健子ども課	主事
井 愛弥	建設課	主事
中山 寛久	会計室	会計管理者兼会計室長
松尾 修	会計室	会計係長
深草 恵美	議会事務局	課長補佐兼庶務係長
渡邊 豊和	農林振興課	課長補佐兼農業政策係長
山本 遼河	農林振興課	主事
倉掛 裕美	地域振興課	参事
横手 俊幸	農業委員会事務局	事務局長
霧 大樹	学校教育課	主事
前淵 哲治	社会教育課	課長補佐兼社会体育係長
小林伸太郎	社会教育課	社会教育係長
蒲池 誠	きくすい荘	主事
小林 美樹	町立病院	看護師
角田 勇樹	町立病院	看護師

新規採用職員 (令和8年4月1日付)

氏名	配属先	職名
小林 佳為	税務課	主事
橋爪 隼人	総務課	主事
福田 康貴	住民環境課	主事
平嶋 愛月	住民環境課	主事
岩下 歩武	まちづくり課	主事
井上 優成	まちづくり課	主事
池田 朝陽	デジタル行政推進課	参事



▲新規採用職員

退職者 (令和8年3月31日付)

氏名	課名等
山下華珠美	地域振興課
野田 孝宏	まちづくり課
木實 椋	税務課
赤星 香織	きくすい荘

退任のごあいさつ

前副町長 藤本 麻衣

このたび、令和8年3月末をもちまして副町長を退任し、県庁へ帰任することとなりました。令和6年4月からの2年間、町民の皆さまをはじめ、多くの関係者の皆さまに温かく支えていただき、心より御礼申し上げます。

在任中は、石原町長を先頭に職員とともに、皆さまのお声に触れながらまちづくりに携わることができ、大変貴重な経験となりました。特に各種祭りや金栗四三翁マラソン大会、和水町の未来につながる人口減少対策などに関わらせていただいたことに、深く感謝しております。

今後の和水町の益々のご発展と皆さまのご多幸をお祈りするとともに、立場は変わりますが、和水町とのご縁を大切に、引き続き応援してまいります。2年間、誠にありがとうございました。





1500年の歴史の続きを、一緒に作る人を待っています。

和水町の夏の夜を彩る「和水町古墳祭」の火巫女とムリテを募集します！「この町が好きだ」という気持ちとともに、あなたの想いを、和水町古墳祭の炎に灯してください。

- ▶ **応募資格** ① 和水町に「在住」または「在勤」の方。② 火巫女：18歳以上30歳以下、ムリテ：体力に自信のある方で18歳以上45歳以下（令和8年9月26日時点）。③ 選出後からお祭り終了までの間、古墳祭およびそのPR活動、その他観光イベント（お仕事等の都合で調整も可）に参加できる方。※高校生不可、既婚未婚は問いません。
- ▶ **応募方法** ① 所定の応募用紙にて役場まちづくり課まで郵送または持参。② 右下のGoogleフォームにて申し込み。
※応募用紙の設置場所等、詳細は町HPをご覧ください。
- ▶ **審査** 面接によりそれぞれ1名を選出
- ▶ **審査日** 応募者に別途お知らせします
- ▶ **賞金** 火巫女・ムリテともに10万円（推薦の場合、推薦者に1万円）
- ▶ **応募先** 〒865-0192 和水町江田3886番地
和水町役場まちづくり課（和水町古墳祭実行委員会事務局）
※持参の場合、三加和支所地域振興課でも受け付けます。



問 まちづくり課 商工観光係 ☎0968・86・5721

第38代火巫女 池田愛海さん



第3代ムリテ 高木祐作さん



応募期間
6/5 (金)
まで
[第39代]
火巫女とムリテ、募集。
[第4代]

nagomi

お知らせ
news

令和8年5月から防災気象情報が新しくなります

☎ 総務課 消防交通係 ☎0968・86・5720

	河川氾濫	大雨	土砂災害	高潮
警戒レベル5相当	レベル5 氾濫特別警報	レベル5 大雨特別警報	レベル5 土砂災害特別警報	レベル5 高潮特別警報
警戒レベル4相当	レベル4 氾濫危険警報	レベル4 大雨危険警報	レベル4 土砂災害危険警報	レベル4 高潮危険警報
警戒レベル3相当	レベル3 氾濫警報	レベル3 大雨警報	レベル3 土砂災害警報	レベル3 高潮警報
警戒レベル2	レベル2 氾濫注意報	レベル2 大雨注意報	レベル2 土砂災害注意報	レベル2 高潮注意報
警戒レベル1	早期注意情報			

令和8年5月29日頃から新たな防災気象情報の運用が開始されます。

この新たな防災気象情報では、河川氾濫・大雨・土砂災害・高潮の警報などを、避難行動に対応した5段階の警戒レベルと整合させ、災害発生の危険度に応じたレベルの数字を名称に含めて発表されます。レベル5に相当する河川氾濫の特別警報や警戒レベル4に相当する危険警報も新たに開始されるなど、現行の大雨警報・注意報などが大きく変わります。

レベル3警報やレベル4危険警報が発表されたら、町からの避難指示等に十分留意いただくとともに、大雨で危険度が高まった地域が地図で表示される「キ

キクル」や河川の水位情報を参照して、危険な場所にいる方は早めの避難を心がけてください。

気象庁ホームページに設けられた特設ページ*では、新たな防災気象情報に関する様々な資料が掲載されています。これらの資料を参考に、情報が発表された際にどのような行動をとるか、事前の確認をお願いします。

※新たな防災気象情報に関する特設ページ：

<https://www.jma.go.jp/jma/kishou/known/bosai/keiho-update2026/index.html>



nagomi
お知らせ
news

全国大会等に出場される皆様 に補助金を交付しています

☎ 社会教育課 社会体育係 ☎0968・34・3047

スポーツ及び文化の向上、発展を図るため、全国大会及び国際大会に出場される個人又は団体に対して補助金を交付します。申請についての詳細は社会教育課までお問い合わせください。

▶ **交付対象者**：和水町在住者（学生の場合は、保護者が和水町在住者に限る。）

▶ **交付範囲**：公共団体又は各文化・体育協会（種目協会を含む。）が主催する

(1) 地方ブロック大会の予選会を経て大会に参加する資格を取得した個人又は団体

(2) 県等の団体から推薦があって大会に参加する資格を取得した個人又は団体

※交付対象となる者は、主催者が開催要項等で定めた出場登録の範囲内とする。

▶ **補助金の額**

(1) 全国大会 1人 30,000円

(2) 国際大会 1人 50,000円

※ただし、個人又は団体に対してそれぞれ年度内に1回限りとする。

nagomi
お知らせ
news

マイナンバーカード 出張サービスのお知らせ

☎ 住民環境課 戸籍住民係 ☎0968・86・5727

役場への来庁が難しい方（後期高齢者・障害をお持ちの方）を対象に、役場職員が個人宅に出向き、マイナンバーカードの申請、更新のサポートをします。

出来上がったマイナンバーカードは、基本ご自宅へ郵送します。



- 申請対象
- ・マイナンバーカードの新規申請・更新申請
 - ・電子証明書の更新申請（更新のお知らせが届いた方）
 - ・暗証番号再設定

お申込みは平日（月～金 午前8時30分～午後5時15分まで）電話にて受付しています。

※申し込みがない限り役場から電話によるお問い合わせやアポなし訪問をすることはありません。

不審な電話があった場合は役場又は警察にご相談ください。

nagomi
お知らせ
news

繁殖期の野鳥保護及び指導 取締強化月間について

☎ 農林振興課 林務耕地係 ☎0968・34・3111
玉名地域振興局 林務課 ☎0968・74・2138

春は野鳥の繁殖期です。巣立ちしたヒナが地面に落ちているのを見つけた場合は、近くに姿が見えなくても親鳥が世話をしていますので拾わないようにしましょう。

熊本県では、5月10日からの1か月間を指導取締強化月間と定め、違法捕獲等の防止に取り組んでいます。野生鳥獣又は鳥類の卵は、鳥獣の保護及び管理並びに狩猟の適正化に関する法律により、狩猟による捕獲、有害鳥獣捕獲許可を受けたもの以外は、原則としてその捕獲、殺傷又は採取が禁止されています。皆様のご理解とご協力をお願いします。

なお、野生鳥獣（メジロ、ホオジロなど）の愛がん飼養目的の捕獲は、鳥獣の乱獲を助長する恐れがあることから許可していません。

詳しくは、和水町農林振興課、または熊本県東北広域本部玉名地域振興局林務課にお問い合わせください。

nagomi
お知らせ
news

旅券手数料の引下げに向け た調整について<外務省発表>

☎ 住民環境課 戸籍住民係 ☎0968・86・5727

令和7年12月23日、外務大臣が記者会見で、旅券手数料の引下げに向けた調整を行う考えを発表しました。

新手数料は、**令和8年7月1日午前零時以降の申請分**から、適用される予定です。

▶ **発表内容**

年齢	旅券種別	現行手数料 (令和8年6月30日まで申請分)		改定後手数料(案) (令和8年7月1日以降申請分)	
		電子申請	窓口申請	電子申請	窓口申請
18歳以上	10年	電子申請	15,900円	電子申請	8,900円
		窓口申請	16,300円	窓口申請	9,300円
	5年	電子申請	10,900円	廃止	
	窓口申請	11,300円			
18歳未満 (12歳以上)	5年	電子申請	5,900円	電子申請	5,400円
		窓口申請	6,300円	窓口申請	5,800円
(12歳未満)	5年	電子申請	10,900円	電子申請	4,400円
		窓口申請	11,300円	窓口申請	4,800円
		電子申請	5,900円		
		窓口申請	6,300円		

▶ **注意事項**：※あくまでも予定となりますので、ご了承ください。

手数料の引下げに伴い、7月1日以降の申請が集中されることが想定されます。必ずご確認ください！



法律等の掲載及び本文
(外務省HP)

nagomi

お知らせ
news

後期高齢者医療保険料について

☎ 税務課 町民税係 ☎0968・86・5723

本年度は、以下のとおり決定します。保険料率は、2年ごとに見直され、熊本県内で均一となります。

(令和8年度改正)

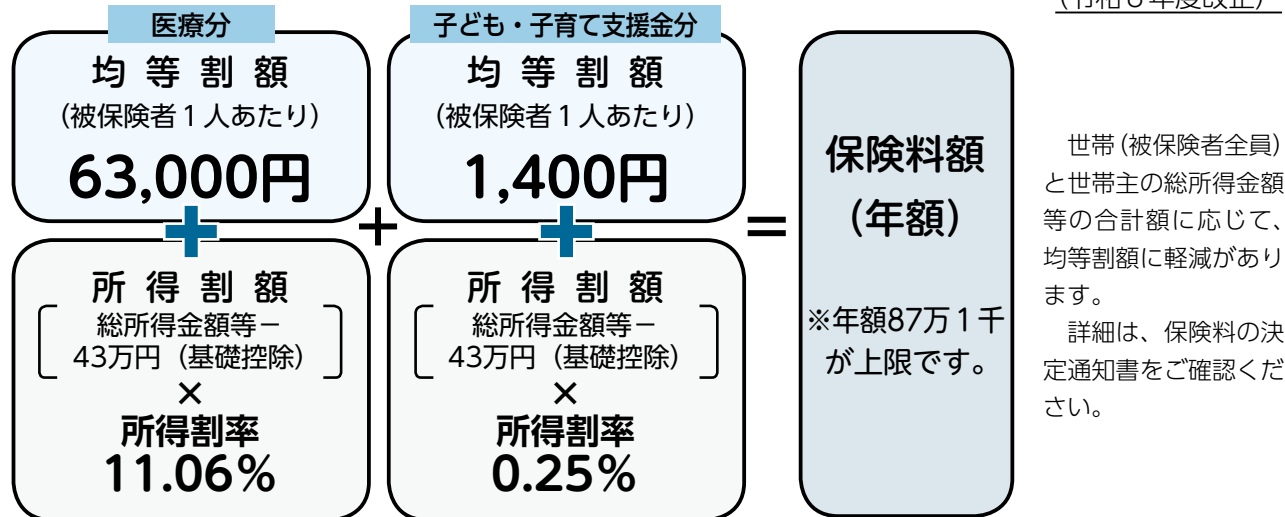

令和8年度より、子ども・子育て支援金制度(※)が開始し、医療分の保険料とあわせて支援金を納付いただくこととなります。

※子ども・子育て支援金制度とは、すべての世代や企業から支援金を拠出し、子育て施策の拡充に充てるもので、子どもや子育て世帯を社会全体で支える制度です。

nagomi

お知らせ
news

林業従事者人材育成に対する助成をおこなっています

☎ 農林振興課 林務耕地係 ☎0968・34・3111

和水町では、林業従事者人材育成を推進しており、講習を受講される人に対して、受講料を一部助成します。

- ①チェーンソー伐木業務特別教育補助 **10,000円以内**
受講料19,800円税込(テキスト代3,300円含む)
- ②刈払機取扱作業安全衛生教育補助 **8,000円以内**
受講料10,780円税込(テキスト代3,080円含む)
- ③チェーンソー及び刈払機購入補助(①②の受講後1年以内の購入に限る)
購入補助 各々1人1台 事業費の30%以内(上限30,000円)

※営利を目的とした林業に従事するには、講習を受講する必要があります。

▼令和8年度講習会日程(主催:林材業労災防止協会熊本県支部 ☎096・382・7872)



①チェーンソーを用いる伐木の義務特別教育	②刈払機取扱作業安全衛生教育	会場
6月3～5日	6月2日	熊本林業研究・研修センター
7月1～3日	7月6日	熊本林業研究・研修センター
9月28～30日	9月25日	八代森林組合
10月7～9日	10月6日	熊本林業研究・研修センター
12月2～4日	12月1日	熊本林業研究・研修センター
3月3～5日	3月2日	熊本林業研究・研修センター

※講習会日の2週間前までに申請書類を郵送にてお申し込みください。

※詳細については「林材業労災防止協会熊本県支部」ホームページ (<https://www.rinsaibou-kumamoto.jp/>) をご確認ください。

nagomi
お知らせ
news

令和8年度農作業等標準労働賃金について

閩 和水町農業委員会 事務局 ☎0968・34・3111

令和8年度の農作業労働賃金及び請負労賃の標準額を、下記のとおり決定しました。

記

農作業等労働賃金及び土耕機械請負賃金

単位：円（税込）

作業名	単位	金額	備考
一般農作業	男女とも1日	8,300	
初田耕耘	10a当(反当)	8,300	
2回目以降耕耘	10a当(反当)	5,500	
畑耕耘	10a当(反当)	5,500	普通畑
代かき	10a当(反当)	12,000	2回分
機 械 植 田	10a当(反当)	圃場整備済田 8,000 未整備田 9,000	苗は地主持ち
脱 穀	10a当(反当)	8,000	ハーベスター
コンバイン刈	10a当(反当)	18,000 倒れ刈り取り 20,000	角刈は、持ち主で行う
生 粉 運 搬	10a当(反当)	2,000	
粉 摺 り	60Kg当	900	
乾 燥	60Kg当	生粉 1,400 掛干し 800	
畦 塗 り	m当	100	

※機械使用にかかる燃料は、機械主持ちとします。

※この金額は、農家の方がそれぞれに雇用・請負をされる場合の目安です。
※実際の金額は、諸事情により貸し手・借り手の双方でよく話し合ってください。

nagomi
お知らせ
news

令和8年度賃借料情報

閩 和水町農業委員会 事務局 ☎0968・34・3111

農地法の改正に伴い、標準小作料の制度が廃止され、農業委員会が農地の賃借料情報を提供することとなっています。

この「賃借料情報」は、実勢の集計値の情報です。

実際の契約の際は、貸し手、借り手の双方でよく話し合ってください。

令和7年1月から令和7年12月までに締結（公告）された賃借における賃借料水準（10a当たり）は、以下のとおりです。

No.	区分	平均額	最高額	最低額	データ数(筆数)
1	田(水稲)	26,800円	65,400円	3,000円	153
2	田・畑(施設)	32,100円	32,700円	30,000円	4
3	普通畑	10,200円	15,000円	7,500円	18
4	樹園地	7,400円	25,000円	1,300円	21
5	牧草畑	6,700円	10,000円	5,000円	3

注1 賃借料を物納としている場合は、60キ口当たり32,700円で換算しています。

注2 平均額は、データ数による加重平均です。

【お詫びと訂正】

HPVワクチン対象者の各学年生年月日の誤りについて

広報なごみ令和8年4月号において掲載しました、予防接種の記事の中で、HPVワクチン対象者の各学年の生年月日に誤りがございました。正しくは次の通りです。訂正してお詫び申し上げます。

【接種対象者】

小学校6年生から高校1年生までの女子で、今年度は平成22年4月2日生から平成27年4月1日生までの者になります。

【接種期間】

小学校6年生から高校1年生まで

※この期間外に接種した場合は、全額自己負担になります。

【予診票】

標準的な接種期間である**中学校1年生（平成25年4月2日生から平成26年4月1日生までの方）**に対して予診票等を郵送します。

また、定期接種の最終学年である**高校1年生（平成22年4月2日生から平成23年4月1日生までの方）**で未接種の方にも通知をお送りしますので、令和9年3月31日までに接種を完了してください。

ご不明な点等ございましたら、お問い合わせください。

保健子ども課 保健予防係 ☎0968・86・5730

nagomi
お知らせ
news

5月から住民健診がはじまります

閩 保健子ども課 保健予防係 ☎0968・86・5730

▶受診券の郵送及び健診の実施期間について

- ・住民健診の申込みをされた方に、4月中旬から順次受診券を郵送します。
- ・受診券が届いたら、日程や内容の確認をお願いします。
- ・健診日・受付時間の変更・ご不明な点がある場合には、熊本県総合保健センター（☎096・365・2511）までご連絡ください。

健診名	受診券郵送時期	健診実施期間
セット健診	4月中旬	5月17日～20日
選択健診	4月下旬	5月21日～5月31日 (土曜日除く)
町立病院健診	5月中旬	【集団健診】 特定健診：6月1日～6月4日 後期健診：6月8日～6月11日 【個別健診】6月～9月
医療機関健診	特定健診 後期健診	5月中旬～下旬
	乳がん検診 子宮頸がん検診	6月中旬～下旬

※健診の日程が近づいても、受診券がお手元に届かない場合は、お問合せください。

※特定健診対象者：40歳～74歳の国保の方

※後期健診対象者：75歳以上の方または65歳以上で一定の障害のある方

学校の話

町内小中学校の様子をお知らせするため、定期的に掲載を行っています。

〈三加和中学校〉

『 和水町の将来 ～笑顔輝き魅力あふれる和水町～ 』

3月18日、1年生が親の学び次世代編の授業を行いました。

テーマは「和水町の将来～笑顔輝き魅力あふれる和水町～」で、「自分たちにできること」、「大人や地域の人に取り組んでほしいこと」、「役場（行政）の方たちをお願いしたいこと」等について、意見を出し合い、これからの和水町について、子どもの視点で考えていきました。

生徒からは「自分たちができること」としては、今、行われている町の祭りなど、「参加する」ではなく「参画する」ということができるのではないかという意見ができました。三加和中学校で取り組んでいる起業体験活動も町の行事に参画している内容の1つです。更に、和水町のアプリを活用してPRするなど、新たなアイデアも出てきました。町の事業所の方々にもご協力いただきますので、学校、地域、行政の連携をして、和水町の将来を考えていけたらいいなと考えています。



〈菊水中学校〉

ダージャーハオ！（みなさんこんにちは！）去る3月17日3限目、4限目に菊水中と台湾の九如中学校（屏東縣立九如國民中學）をオンラインで繋ぎ、2年生の生徒44名が英語を使って交流しました。

交流の前日、3月16日の給食には、台湾の代表的な料理のルーローハン（豚肉を甘辛いタレと香辛料で味付けしご飯にかけたもの）やトウファ（豆乳プリンに黒蜜をかけたもの）が出されて、台湾との交流気分を盛り上げました。

いよいよ当日、菊水中からは、グループに分かれて学校生活や町のこと、自分の好きなアニメなどそれぞれのテーマについて紹介をした後、質疑応答を行いました。2年生の中でも3名は8月に実際に台湾の九如中学校を訪れた生徒達です。オンラインでも、元気いっぱいに発表しました。九如中学校からは、生徒代表が発表と質疑応答を行って、和やかで実りある交流を行うことができました。

生徒からは、今回の交流授業を通してコミュニケーションをとることの楽しさを感じたという意見や、実際に台湾に行って交流したり、他の地域の方との交流のためにも、英語力と共に国際感覚を磨きたいという意見がありました。このような機会をつくっていただいた和水町と教育委員会に感謝いたします。ありがとうございました。



空き家バンクで家を売る！

協力隊
が行く！

協力隊活動記 vol.94



増川隊員

今回は、実際に空き家バンクを通して家を売られた竹下さんへインタビューをしてきました。実家を売ろうと決めてから、契約までの経緯を気持ちを交えながらお話いただきました。



竹下さん

Q 空き家バンクへ登録するきっかけは？

きっかけは、固定資産税納付書に同封されていたチラシです。

Q 家を売る前の気持ちはどうでしたか？

正直「実家を手放す寂しさ」と「本当に売れるかという半信半疑な気持ち」と不安は色々ありました。ただ、このままにしておくこともできないという気持ちもあり、登録へ踏み切りました。

Q 登録から契約まで、どのくらいの期間かかりましたか？

登録からは2年ちょっとかかりました。登録してからの2年間は数件内覧があったものの契約とまでは至らずでした。その後、更新のタイミングで価格の見直しを行ったところ、内覧・契約と話が進むことになりました。

Q 空き家バンクを通してよかったことは何ですか？

空き家バンクの魅力は、専門の不動産会社を紹介していただける安心感にあります。さらに、町の補助金制度も整っており、経済的な後押しがあることも心強いポイントでした。

Q 今後、空き家バンクへ登録を考えている方へ一言お願いします
家を売ることはとても難しく覚悟のいることです。一生懸命に考えないといけません。しかしその分、良い方たちと巡り会うこともできます。まずは「ひとつ行動を起こすこと」。これが大事だと感じます。

空き家のご相談は
和水町移住センターまで！

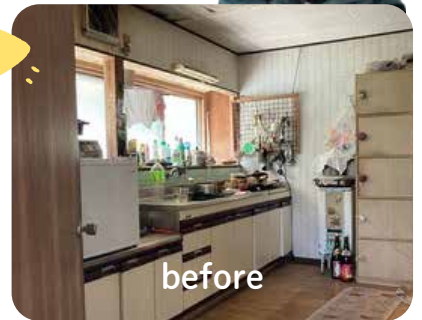

before



after

補助金を活用してリフォームした趣味のお部屋！



空き家バンク
活用促進事業補助金



空き家バンク
物件一覧

「空き家と相続の無料個別相談会」を今年も開催します！

司法書士、土地家屋調査士と担当の協力隊員が皆さんのご相談を承ります

第1回目は5月21日(木)開催です！

時間 / 13:30 ~ 16:00

会場 / 和水町移住定住支援センター

事前予約制 / 1日先着4組 (1組30分)

※ 相談いただいた内容は、守秘事項として厳正に管理いたします。

< 第2回 >
7月16日(木)

< 第3回 >
9月17日(木)

< 第4回 >
11月19日(木)

空き家と相続の

無料

個別相談会

お申し込みはお電話またはメールから

☎ 0968-79-7535

✉ nagomi.iju01@gmail.com

< 担当 / 増川 (和水町地域おこし協力隊) >

岡玉名警察署協議会事務局
☎0968・74・0110

マイナンバーカード申請受付の 予約制時間外窓口を開設します

- ▶ **とき**
5月7日(木)、21日(木)午後7時まで
5月24日(日)午前9時～正午まで
- ▶ **受付業務**
 - ・マイナンバーカードの受け取り
(交付通知書が届いている方)
 - ・マイナンバーカードの申請受付
 - ・マイナンバーカードの更新
- ▶ **ところ**
菊水区域の方：本庁住民環境課
三加和区域の方：支所地域振興課
- ▶ **予約電話番号**
☎0968・86・5727 (住民環境課)
☎0968・34・3111 (地域振興課)
※窓口の混雑を防ぐため、事前予約制としています。当日必要なものについては予約の際にお尋ねください。
※事前予約のない日については、開設していません。

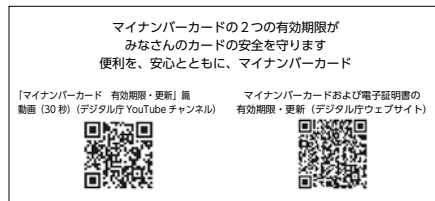

認知症予防食を試食してみませんか？ 「ゆるっと！認知症カフェ」今年も開催

- 高齢者の5人に1人が認知症になると言われている時代。認知症を食育の面から予防していくための講座を6回にわたって開設します。予防食の会食だけや都合のつく会だけの参加もできます。
- ▶ **とき**：5月16日(日) 午前11時～午後2時
※5月～11月までの計6回
- ▶ **ところ**：ひふみ亭 (中十町124-1)
- ▶ **参加費**：500円/回 (昼食代)～カフェの一日～
事由雑談、会食、お話の会、認知症予防体操、講演、お茶タイムなど。
岡ボランティア団体 夢ランドひふみ
☎090・7455・4415 池上 (代表)
☎090・7397・0238 岡本

リサイクル体験講座受講者を募集します

- ▶ **とき**：5月26日(日)
午前9時30分～午後3時 (全3回)
- ▶ **ところ**：クリーンパークファイブ 2階体験教室
- ▶ **内容**：着物リフォーム「ゆかたで作る夏のワンピース」
- ▶ **定員**：10人 (応募多数の場合抽選)
- ▶ **講師**：土山 千代子氏
- ▶ **準備物**：着物をほどこいた1枚布、生地に合わせてミシン糸、50cmものさし、生地に合わせてファスナー30cm、弁当、材料費800円
- ▶ **申し込み**：電話にて申込み
- ▶ **受付期間**：5月1日～18日
午前9時～午後4時
日曜日も電話受付しています。最終日の受付は午後3時までです。
岡クリーンパークファイブ
☎0968・78・4433

無料人権相談所を開設します

- 家庭内・近隣間等のもめ事などについての悩み事、いじめ・差別等の人権問題、その他いろいろな心配事や困り事など、何でも結構です。
相談は無料で、秘密は固く守られますので、お気軽にご相談ください。
- ▶ **とき**：6月1日(日)午前10時～午後3時
- ▶ **ところ**：中央公民館・三加和公民館
熊本地方法務局玉名支局では、毎日相談を受け付けています。
岡熊本地方法務局玉名支局
☎0968・72・2347

玉名警察署協議会の委員さんをご紹介します

- 和木町は、坂口 幸裕(馬場)さんです。
玉名警察署協議会は、熊本県公安委員会からの委嘱を受け、玉名地区では7名おられ、警察と地域との架け橋として、地域にお住まいの皆様への要望・意見を伺い、対応するなど、住民目線での警察署運営を目指すための情報提供の場です。ぜひご活用ください。

熊本県シニア美術展作品を募集します

- ▶ **出品部門**：日本画、洋画、写真等
- ▶ **出品資格**：60歳以上である県内在住のアマチュア
- ▶ **出品作品**：1人1部門1点、2部門まで可
- ▶ **出品料**：1点1,200円
- ▶ **申込期間**：5月1日～7月10日
- ▶ **申込方法**：福祉課窓口にあるリーフレットまたは財団のホームページより申込み
岡一般財団法人熊本さわやか長寿財団
☎096・354・3083

みんなの蔵 5月の展示・イベント予定

- 松枝恵里子 刺し子展
5月9日(日)～6月28日(日) 土、日の午後1時～5時まで
入場無料
体験コーナー
○5/10(日)・24(日) 午後2時～コースター作り
○6/7(日)・21(日) 午後2時～ピンクッション作り
材料費 500円

「スジエビ&ヨシノボリ釣り大会」を開催します

- ▶ **とき**：5月31日(日)午前10時～正午
- ▶ **ところ**：最終処分場「エコアくまもと」
- ▶ **募集対象及び人数**：小学生10人程度 (応募者多数の場合は抽選)
- ▶ **応募方法・応募先**：5月17日(日)までに①～④記入のうえ、電子メール、FAX又はハガキでご応募ください。
① 「スジエビ&ヨシノボリ釣り大会」(イベント名)
② 参加者氏名、学年、付添の保護者氏名 (1名)
③ メールアドレス (保護者)
④ 電話番号 (日中に連絡がつく番号)
e-mail : event@kksj.jp
FAX : 0968・53・8510
岡公財) 熊本県環境整備事業団
☎0968・53・8500

日 Sun	月 Mon	火 Tue	水 Wed	木 Thu	金 Fri	土 Sat
					1 ひろばの日 自由にご利用ください 子どもの日 お祝い会	2 和水町立病院 休日宿直医 日直 総合診療 宿直 総合診療
3 憲法記念日 和水町立病院 休日宿直医 日直 総合診療 宿直 総合診療	4 みどりの日 和水町立病院 休日宿直医 日直 外科 宿直 外科	5 こどもの日 和水町立病院 休日宿直医 日直 内科 宿直 総合診療	6 振替休日 和水町立病院 休日宿直医 日直 外科 宿直 外科	7 7か月児健診 R 7年9月生 午後1時15分～ 午後1時45分～ 健康管理センター マンスリーフォト 身体測定 午前・午後	8 マンスリーフォト 身体測定 午前 英語であそぼう	9 和水町立病院 休日宿直医 日直 総合診療 宿直 総合診療
10 和水町立病院 休日宿直医 日直 外科 宿直 外科	11 げんキッズ! (2歳以上のお友達対象) 親子で運動あそび	12 2か月児健康相談 R 8年2月生 午前9時30分～ 午前10時00分～ 保健センター ひろばの日 自由にご利用ください	13 誕生会(午前) ハーバースデー アート(午後)	14 4か月児健診 R 8年1月生 午後1時15分～ 午後1時45分～ 健康管理センター リフレッシュ エクササイズ 午前10時半開始	15 ひろばの日 自由にご利用ください 南関町「TOPPARK」 へお出かけ	16 和水町立病院 休日宿直医 日直 総合診療 宿直 総合診療
17 和水町立病院 休日宿直医 日直 総合診療 宿直 内科	18 こころの相談 午前9時～正午 町保健センター ほっ♡とタイム 芋の苗植え	19 1歳児健康相談 R 7年4月・5月生 午前9時30分～ 午前10時00分～ 保健センター 作ってみよう! 午前10時集合 来所予約6組限定 定型アート(午前) こんには赤ちゃん (午後)	20 行政相談 午前10時～正午 町中央公民館 1階研修室 定型アート(午前)	21 1歳6か月児健診 R 6年9月・10月生 午後1時10分～ 午後1時30分～ 健康管理センター ひろばの日 自由にご利用ください 園行事の為 午後のみ開放	22 英語であそぼ レッスン午前11時～ 午後1時10分～ 午後2時～ 園行事の為 午後のみ開放	23 和水町立病院 休日宿直医 日直 外科 宿直 外科
24 和水町立病院 休日宿直医 日直 外科 宿直 外科	25 もぐもぐタイム (離乳食サポート)	26 フリートーク& ハイハイレース 午前10時集合 要予約19日まで	27 産後ケア事業 乳房マッサージ 午後1時30分～ 午後3時30分 保健センター 出前救命講座 (薬水分署より)	28 ひろばの日 自由にご利用ください	29 ひろばの日 自由にご利用ください すすくタイム (身体測定、保健師さ んの話、個別相談)	30 和水町立病院 休日宿直医 日直 総合診療 宿直 総合診療
31 和水町立病院 休日宿直医 日直 総合診療 宿直 内科						

● 子ども家庭センターからのお知らせ

▶ 産後ケア事業のご案内

和水町では、出産後の育児に不安を抱える方などを対象に安心して子育てができるように、産後のサポートの1つとして、産後ケア事業を行っています。

ひとりで悩まず、ぜひご利用ください。

※事前の利用申請、予約が必要になります。

〇詳しくはこちら



▶ 育児相談日のご案内

こどもの身長・体重の発育、言葉や行動面などの発達や育児に関することなど「これでいいのかな?」と迷ったこと、ちょっとした不安をお話しに来ませんか?

どんなことでも気軽にご相談ください。

～保健師・栄養士・心理士が対応します～

〇詳しくはこちら



● 母子健康手帳交付

▶ 受付場所：子ども家庭センター

▶ 受付日時：毎週金曜日 ①午前9時30分～ ②午前10時30分～
(日程のご都合がつかない方は、ご相談ください。)

▶ 予約方法：和水町母子健康手帳アプリ(和水町おやこ手帳「ココなご」)
の予約機能「mila-e 予約」より予約手続き

▶ 持ってくるもの

- ① 妊婦本人の個人番号が分かるもの
- ② 本人確認ができる顔写真付きの身分証明書
- ③ 妊婦本人の通帳またはキャッシュカード
- ④ 印鑑
- ⑤ 妊娠届出書
- ⑥ 上のお子様の母子健康手帳(※第2子以降の方のみ)

▶ その他：保健・栄養指導を1時間程度実施しますので、時間に余裕をもっておいでください。

☎ 本庁 子ども家庭センター(保健子ども課内) ☎0968・86・5730



(App store)



(Google play)

岡三加和支所内 和木町子育てひろば ☎0968・34・3111 (内線787)

岡菊水ひまわり園内 子育て支援センターピノッキオ
亀丸・杵本 ☎0968・86・5655



開設日: 毎週火・木・金
開設時間: 午前10時～正午、午後1時～4時
利用料: 無料
利用できる人: 0歳から就学前の子どもとその保護者・妊婦・子育て支援に携わる人 おじいちゃん、おばあちゃんとの利用もできます。

その他: イベント以外の時間はひろばの日として利用できます。利用前の電話連絡は不要です。ひろばのLINEはイベントの事前予約・相談・各種問い合わせに利用できます。



ひろばのLINE登録はこちらから

開設日: 毎週月曜～金曜
午前9時～正午、午後1時半～4時
※ご利用の際は、電話またはメールにてご連絡をお願いします。

その他: 詳しいお知らせは、ピノッキオサイトをご覧ください。又、急な変更等はメールにてお知らせします。対象の方で未登録の方はピノッキオメールアドレスまでご連絡をお願いします。



ピノッキオサイト

HAPPY BIRTHDAY おたんじょうび おめでとう 5月生まれの子どもたちです。

6月生まれの6歳までのお子さまの写真を募集します。
▼応募方法: 5月7日(日)に、和木町公式LINEで配信される応募フォームからお申し込みください。



あらた さん (3歳)
お外が気持ちいい～



おとは さん (2歳)
2歳おめでとう♡たくさん遊ぼうね!



いろは さん (1歳)
たくさんのごことに挑戦して元気に育ってね!



あお さん (3歳)
3さいおめでとう! これからもたくさんおしゃべりしようね!



れい さん (2歳)
れいつん5月で2歳だね☆ これからの成長が楽しみだよ♪ 大好き-----♡



ゆりか さん (4歳)
4歳の誕生日おめでとう! これからものびのび元気いっぱい育ってね!

肥後狂句

春の足音 迷い始める衣替え 石原かわせみ
 春の足音 やっとからえるランドセル 井上りんどう
 春の足音 阿蘇の野焼が呼び寄せる 二瀬 桔梗
 目に余る 勝手ふうじャのトランプ奴 高木せいや
 目に余る 躰ちゆうての置き去りは 庄山 道草
 参ったなア おごると口のきやあすべり 池上 沢庵
 参ったなア 男の料理上手です 瀬上 歌子

かなしき原俳句会

花だより同窓会の待たれたる さくら
 穏やかな音のせせらぎ花筏 康子
 春灯下帯むらさきの新刊書 弘子
 存へて土手に陣取る桜かな 誠一
 高らかに歓喜の声や初雲雀 明
 菊水俳句会
 たんぽぽや社の道に咲き並び 本田美穂子
 乾盃やさくら散りこむ紙コップ 池田 松子
 つり堀に待ちに待ったりやまめかな 嶋田 俊一

～和水町公式 Instagram～



和水町公式Instagramの「今日の石人」では、交通安全週間や、職員採用試験の周知などをしました。

小学校では、交通安全教室が行われ、こどもたちが交通安全のルールを学んでいました。

町の旬な情報を発信しています。

ぜひフォローしてみてください。



町Instagram

和水町公民館図書室だより

問 中央公民館図書室 ☎0968・86・2022
 三加和公民館図書室 ☎0968・34・3047

開館午前9時～午後10時（年末年始除く） 1回につき1人5冊まで、2週間借りることができます。

5月30日は、その語呂合わせから『ゴミゼロの日』です。メディア等でも話題になりましたが、ゴミの出し方を間違えると大きな事故につながる可能性があります。生活しているとゴミが出るのは仕方ありませんが、環境のことを考えると極力減らしたいものです。物を購入するにあたって、本当に必要なものかどうか考えることが大事かもしれません。



「ためない暮らし」

有元 葉子
 (大和書房)

『「ためない」とは、何でも捨ててしまえばよい、ということではありません。捨てたものがどうなるかも頭に入れて、持てるもののできる限り使い切るべきです。(はじめに) より抜粋』これこそが、ごみを減らし無駄なく過ごすことの基本ではないでしょうか。料理研究家である著者の、食材の使い切り方、さらには暮らしの整い方等参考になる内容が満載です。



「僕の仕事はごみ清掃員。」

滝沢 秀一
 (河出書房新社)

お笑い芸人でもある著者が、生活のために始めた清掃員の仕事。18冊目になるという本著は、中高生向けにわかりやすく書かれています。「人間性はごみに出る!」「人生を豊かにするお金とごみの話」「自分の身は自分で守るべし」と三部構成で、大人も(大人が!)考えさせられる内容です。「ごみ」に対する向き合い方が変わります!



深掘り！菊池川流域日本遺産エピソード 〜伝説と文化をたずねて〜

社会教育課
文化係
☎0968(34)3047

〈菊池川流域の自然〉

菊池川流域は熊本県北部を流れる菊池川に沿って広がる地域で、昔から米づくりが盛んな場所です。菊池川流域の地形や地質には大きな特徴があります。かつての火山活動によってもたらされた火山灰や火砕流の堆積物が地形を作り、上流にそびえる標高の高い山々から流れ出す川や地下水が、流域一帯の低地を潤しています。これらの自然現象によって得られた低地の土は、水田に適した土壌となりました。

て水の通り道をつくるという方法を試みたのです。すると、ぬかるんでいた土地が徐々に乾き、耕作がやりやすくなりました。この経験をもとに、富田は後に留井戸や水閘土管といった水自在に調整できる仕組みである「富田式暗渠排水技術」を考案し、数多くの湿田を米づくりに適した土地へと変えていったのです。

菊池川がもたらす豊かな自然の恵みと、それを活かそうと力を尽くしてきた

た先人たちの知恵と努力の結晶が、今もこの地に息づいています。



▲菊池川

おうちで食べたい給食レシピ！ 「ひじきごはん」



- 小学生量4人分** (カッコ内は目安の量です)
- ごはん…………… お茶碗4杯分
 - 鶏肉…………… 40g
 - ひじき…………… 5g (大さじ1と1/2)
 - 油揚げ(千切り)…………… 25g (2枚)
 - 人参(千切り)…………… 50g (5cm)
 - ごぼう(みじん切り)…………… 50g (1/3本)
 - むき枝豆…………… 25g (15さや分)
 - 干しいたけ(みじん切り)…………… 3g (1個)
- *しいたけの戻し汁をとっておく
- 炒め油…………… 適量
 - 三温糖…………… 小さじ1/2
 - 濃口しょうゆ…………… 大さじ1と1/3
 - 料理酒…………… 小さじ1と1/2

【作り方】

- ① フライパンに油を熱し、鶏肉を酒と一緒に炒める。ごぼう、にんじん、しいたけ、ひじきの順に炒める。
- ② しいたけの戻し汁を入れ、煮立ったら油揚げを入れて、三温糖、しょうゆで調味する。
- ③ 水分がなくなるまで炒め、枝豆を加える。できあがった具をごはんに混ぜて完成！

ひとくちメモ



ひじきごはんは、食物繊維やカルシウムなどを豊富に含むひじきを使った栄養価の高いメニューです。さらに栄養価をアップさせるため、大豆を入れて作ることもあります。作り置きもしやすく、お弁当にもおすすめです。ぜひご家庭でも作ってみてください！