 笑顔輝き 魅力あふれる和水町

広報 なごみ

7

2026
July



問い合わせ先

和水町役場

- 本庁（江田3886番地） ☎0968・86・3111（代表）
（直通電話）
- 1階 住民環境課 ☎86・5727
税務課 ☎86・5723
保健子ども課 ☎86・5730
福祉課 ☎86・5724
会計室 ☎86・5728
- 2階 総務課 ☎86・5720
まちづくり課 ☎86・5721
デジタル行政推進課 ☎86・5722
建設課 ☎86・5726
- 3階 議会事務局 ☎86・5729
- 支所（板楠70番地） ☎0968・34・3111（代表）
地域振興課
農林振興課、農業委員会
- 教育委員会（板楠76番地） ☎0968・34・3047
学校教育課
社会教育課

7月の納期限

7月31日 金	国民健康保険税	1期
	後期高齢者医療保険料	1期
固 税務課	☎0968・86・5723（直通）	

口座振替の手続きについて

- 口座振替申請書の提出
- 口座振替をご利用いただける金融機関………
- ①肥後銀行 ②熊本銀行 ③玉名農業協同組合 ④郵便局（ゆうちょ銀行）
- 必要なもの……通帳および金融機関へのお届け印
- 上記金融機関、もしくは役場本庁税務課、支所地域振興課に備え付けの「口座振替申請書」に記入・捺印してください。
- ※毎月10日までに手続きをされますと、翌月より振替ができます。11日以降の手続きになりますと、振替は翌々月からになります。
- 例：4月10日の手続き → 5月31日納期限分より振替
4月11日の手続き → 6月30日納期限分より振替
- ※口座名義人と納税義務者が異なる場合でも振替できます。（原則としては、本人口座・本人名義）
- 例：夫名義の口座から、納税義務者が妻である固定資産税を振り替える
- ※固定資産税で、共有名義がある場合、もれなく記入されてください。
- 例：和水太郎 他一名（和水太郎 他〇名 の共有の場合）など
- ※ 口座名義者ごとにお申込みいただけます。

既に口座振替をご利用の場合、再度の手続きは不要です。

人の動き

令和8年5月末日現在（先月比）

人口	8,782（△7）	出生	4人
男	4,228（△3）	死亡	15人
女	4,554（△4）	転入	14人
世帯数	3,758世帯（0）	転出	11人

※外国人を含む統計です。

今月の表紙

町内の保育園・子育て支援センター・小学校・中学校では、英語教育が行われています。

今月号では、保育園・子育て支援センターで、外国人講師と楽しく英語に親しむこともたちの様子を紹介します。



広報 なごみ

7
2026 July

3 第53回 和水町古墳祭

4 まちのわだい

台湾屏東県議会の皆様が来訪されました／熊本ヴォルターズが来訪されました／「田んぼでどろんこフェスティバル2026」・「和水町ふるさと大使任命式」が開催されました／地域ボランティアの方と、じゃがいも掘りをしました／消防庁長官表彰受章祝賀会が開催されました／父の日に、牛乳（ちち）を贈ろう／元Jリーガーによるサッカー教室が開催されました

6 和水町では幼児英語教育を行っています！

8 『なごみアプリ』で、暮らしをもっと快適に！

9 学校の話

10 information+

道路に張り出した樹木の枝払いや伐採などをお願いします／浄水器設置に関する補助を行っています／和水町土砂災害危険住宅移転促進事業について／女性特有がん検診のご案内／新しい「資格確認書」・「資格情報のお知らせ」を郵送します／熱中症に要注意～脱水から腎臓を守る～／7月は国民年金保険料免除の更新月です

14 和水町子ども議会

15 暮らしの情報

18 町立病院からのお知らせ

19 協力隊が行く！

20 カレンダー

21 子育てひろば／ピノッキオ／ハッピーバースデー

22 和水町公式 Instagram／文芸広場／和水町公民館図書室だより

23 深掘り！菊池川流域日本遺産エピソード～伝説と文化をたずねて～／今月のひと皿

24 町制施行20周年記念



ホームページ



LINE



Instagram



X (旧Twitter)



Facebook



Threads

第53回 和水町古墳祭

9月26日(土)古墳祭ライブ出演アーティスト

玉城千春(Kiroro)



玉城千春プロフィール

沖縄県読谷村出身。

1995年に「Kiroro」を結成。ボーカル、作詞作曲を担当。

1998年1月に「長い間」でメジャーデビュー。

以降「未来へ」「Best Friend」など誰もが口ずさめる多くのヒット曲を世に送り出す。

2021年、10年ぶりとなるソロ活動をスタート。

ソロアルバム「WITH YOU」をリリースし、国内外でソロライブを実施している。

地元・沖縄を拠点に、音楽や講演会など精力的に活動を行っている。

[Kiroro公式サイト](#)

[玉城千春公式サイト](#)

[玉城千春公式Instagram](#)





和水町公式LINE



和水町公式Instagram



和水町公式X (Twitter)



和水町公式Threads

イベントの開催時には、町の広報紙やホームページ、公式SNSなどへの掲載のため、撮影や取材を行うことがあります。

熊本ヴォルターズが来訪されました

6月3日、2025-26シーズンのスポンサーを務めた熊本ヴォルターズの関係者、選手の皆様がシーズン終了の報告のため来訪されました。

歓談では、今シーズンの振り返りや来シーズンへの抱負を述べられました。

今シーズンは、ゲームスポンサーのほか、町の特産品である火の本豚を使った「Vきゅうまん」を販売していただいています。

今後も熊本ヴォルターズを応援するとともに、町の魅力発信と地域活性化につながることを期待しています。



▲左から長島選手、石原町長、磯野寛晃選手

台湾屏東県議会の皆様が来訪されました

台湾の屏東県から議会訪問団が来訪されました。

和水町は、屏東県の九如郷と国際交流促進に関する覚書を締結し、中学生海外短期派遣事業など継続的な交流を進めています。今回の訪問は互いの地域の魅力や取り組みについて、理解を深めるとともに、友好交流を一層深める貴重な機会となりました。

今後も国や地域を超えた交流を通じて、相互の友好関係を促進していきます。



▲屏東県議会訪問団歓迎式の様子

「田んぼでどろんこフェスティバル2026」・「和水町ふるさと大使任命式」が開催されました

5月31日、和水町観光協会主催の「田んぼでどろんこフェスティバル2026」が開催されました。子どもから大人まで多くの参加があり、田んぼで泥だらけになって遊びながら、和水町の「食」と「スポーツ」、「自然」に触れる機会になりました。

ゲストには、ラグビー元日本代表で「和水町ふるさと大使」のおおはただいすけ氏、同じく元日本代表のおおのひとし氏、現役プロラグビー選手の喜連航平氏、元Jリーガーの原一樹氏が参加され、イベントは盛大に盛り上がりました。

また同日、ゲストで参加されていた原一樹氏を「和水町ふるさと大使」に任命しました。

原氏には、「ナゴミ夢チャレンジトーク」での講演や、ロアッソ熊本ホームゲームでの和水町PR活動など、本町の地域振興にもご尽力いただいています。今後とも、ご自身の活動を通じて、町の魅力を発信していただきます。

和水町ふるさと大使の詳細はこちら➡



町ホームページ



▲新たに和水町ふるさと大使に任命された原一樹氏(写真右)

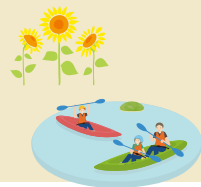

消防庁長官表彰受章祝賀会が 開催されました

5月29日(金)、消防庁長官表彰永年勤続功労章を受章された福山副団長の受章祝賀会が開催されました。

福山副団長は平成12年に消防団に入団され(現在26年目)、副分団長を4年、分団長を2年、そして現在の副団長を務められています。

長年にわたり消防団員として地域の消防・防災に精励され、献身的な活躍と数々の功績が認められ、今回、永年勤続功労章を受章されました。



▲前列中央が福山副団長

地域ボランティアの方と、じゃがいも掘りをしました

5月29日(金)、神尾保育園で、日頃から畑の管理等でお世話になっている地域ボランティアの方と一緒にじゃがいも掘りをしました。みんなで収穫の喜びを味わうことができ、収穫したじゃがいもは、園でクッキングをして、楽しんで美味しくいただきました。



▲地域の方とじゃがいもを掘るこどもたち

元Jリーガーによるサッカー教室が 開催されました

5月30日(土)、総合グラウンドで、町の少年サッカーチーム「和水FC」の選手に、元Jリーガーの原一樹^{はらかずき}さんによるサッカー教室が行われました。

原さんはJリーグ通算360試合出場、105得点を誇るストライカーとして活躍され、現在は解説者やサッカーの普及活動を行われています。

この日は、得点するためのシュートのコツを、自身の経験を踏まえながら子どもたちに伝えていました。



▲原さんと和水FCの皆さん

父の日に、牛乳(ちち)を贈ろう

6月の「父の日」を前に、全国で「牛乳(ちち)を贈ろう」というキャンペーンが展開されています。

これは熊本の酪農家のアイデアから始まった試みで、日々奮闘する父親の健康を気遣う思いが込められています。

6月の「牛乳月間」にちなみ、6月4日(金)には、熊本県酪農業協同組合の女性部の方より、お父さん代表として町長へ牛乳が贈呈されました。

地元の酪農家さんが愛情込めて作った牛乳を飲んで、みんなで地域を盛り上げていきましょう。



▲牛乳贈呈の様子

和水町では

幼児英語教育を

行っています！



和水町の保育園・子育て支援センターでは、外国人講師による幼児英語教育を行っています。

こどもたちが「英語って楽しい！」と思えるような環境づくりを大切にしながら、先生と一緒に歌をうたったり、ゲームをして、自然と英語の音やリズムに親しんでいます。

ただ言葉を覚えるだけではなく、先生とのあたたかな触れ合いを通して、自分とは違う文化や背景を持つ人への親しみや、豊かな人間関係を育むことも大切な目的です。

色々なことを吸収していく幼児期の経験は宝物です。たくさんワクワクを通じて、将来、世界に向けて広い視野で羽ばたいていけるようなこどもたちの成長を町でもサポートしていきます。

／ ヴィヴェク先生との触れ合いの様子です ＼

春富保育園

数字がわかるようになってきました



神尾保育園



ヴィヴェク先生と仲良く給食♪

子育てひろば

親子で英語レッスン



ピノッキオ

ヴィヴェク先生とおままごと



あおば保育園

英語の絵本で読み聞かせ



菊水ひまわり園

ゲームはいつも大盛り上がり！！



レッスンの主な流れ

はじまりの
あいさつ ←

うたあそび ←

カードを使って ←

単語を練習 ←

テーマに
沿ったゲーム ←

おわりの
あいさつ



毎月テーマを決めて
レッスンをしています！

APRIL あいさつ 	MAY かず 	JUNE かたち
JULY どうぶつ 	AUGUST いろ 	SEPTEMBER たべもの
OCTOBER ハロウィン 	NOVEMBER からだ 	DECEMBER クリスマス
JANUARY てんき 	FEBRUARY ようふく 	MARCH ふりかえり

先生の紹介



ターコル ヴィヴェク シン
Thakur Vivek Singh

和水町のこどもたちと一緒に英語の活動ができてとても嬉しいです。これからも、こどもたちが楽しい！と思えるようなゲームや活動をしていきます。

Let's have fun together!



『なごみアプリ』で、暮らしをもっと快適に！

町公式アプリ「なごみアプリ」では、町からのお知らせを受け取るほか、暮らしに役立つ便利な機能を充実させています。今回は、新機能として追加された【施設・避難所マップ】と、日常生活に役立つ【道路の穴・くぼみの通報】をご紹介します。

1 【施設・避難所マップ】



新機能の「施設・避難所マップ」では、町内の施設・避難所が地図上で表示され、各施設の住所、電話番号、避難所収容人数等を確認することができます。現在地から施設・避難所までのルート案内機能も備えていますので、迷うことなく目的地にたどり着けることができます。

よく利用する施設はお気に入り登録でき、日常使いから緊急時まで幅広く活躍する機能です。



詳細はこちら
(町HP)

2 【道路の穴・くぼみの通報】



「道路に穴が開いている」「街灯が消えている」等を目撃して危ないと感じたことはありませんか。この機能は、町内で発生した道路の危険箇所を住民の皆さまから簡単に役場に通報できる機能です。

使い方は簡単です。スマートフォンのカメラで危険箇所を撮影し、アプリから送信するだけです。GPS機能により位置情報が自動で取得されるため、詳細な場所の説明が不要です。写真付きで役場に送信されるため、職員が状況を正確に把握できます。



詳細はこちら
(町HP)



町Instagram
(道路穴等
通報編)

必要に応じて、職員が現地確認を行い、補修や規制等の対応につなげます。報告した件に対する町の対応状況はアプリ内で確認できるので、安心して利用できます。

災害情報や道路情報を確実に受け取るためにも、まだご利用でない方は、この機会にぜひご利用ください。

インストール手順

1 QRコードを読み取ります。



iOS 端末



Android 端末

2 「入手」又は「インストール」をタップします。



iOS 端末



Android 端末

3 ホーム画面にこのアイコンが表示されたらインストール完了です！



お問い合わせ デジタル行政推進課 ☎0968・86・5722

学校の話題

町内小中学校の様子をお知らせするため、定期的に掲載を行っています。

〈菊水中学校〉

菊水中学校体育大会

5月16日(土)、第80回菊水中学校体育大会を開催しました。開会式では、赤団、白団の応援団リーダーによる応援合戦の後、全生徒による「よさこいソーラン」を踊り、最後に3年生全員による見事な「応援団演舞」を披露しました。「応援団演舞」は、4月の始業式翌日から練習を始めるなど、みんなが協力して創りあげ、体育大会のスタートにふさわしい迫力と気合いにあふれるものでした。100m走、200m走や男子の1500m走、女子の800m走などの徒競走はもとより、棒引きや台風の目、長縄跳びなどの団体競技で団の結束力を競いました。最終的に赤団が勝利しましたが、白団の生徒からも、とても楽しく充実した体育大会だったという感想が出ました。保護者や地域の方々には、様々な面でお世話になりましたが、生徒達の頑張る姿で恩返しできたかと思います。この頑張りをこれからの学校生活に生かして、生徒のさらなる成長に繋がるよう取り組んでいきたいと思ひます。



〈三加和中学校〉

三加和小中合同運動会

5月17日(日)、熱い日差しが照りつける中、三加和小中合同運動会を開催しました。

今年度の中学校の生徒会スローガンは「聴磋琢磨～互いの意見を受け入れてより良い高みを目指そう～」と掲げ、「仲間同士助け合い支え合う生徒」、「互いを思いやる生徒」になるようにという意味も込め、合同運動会にのぞみました。

今年で3年目となる小中学生全員での三加和音頭。並ぶ隊形を例年と変更し、小学校低学年を中学生がエスコートしながら行いました。地域の方々や、卒業生、異動された先生方なども一緒に参加され、大きな輪ができました。今後もさらに大きな輪になるといいなと思ひます。

また、中学3年生にとっては、最後の合同運動会。毎年恒例になりつつある中学3年生と保護者の綱引き対決も盛り上がり、保護者の勝利で終わりました。これからこの運動会で培ったリーダーシップの経験を生かして、今後の学校生活でも学校全体を引っ張ってくれることを期待しています。



nagomi
お知らせ
news

道路に張り出した樹木の枝払いや伐採などをお願いします

図 建設課 維持建設係 ☎0968・86・5726

道路や歩道への樹木の枝の張り出しや倒木等により、標識やカーブミラーが見えなくなり、歩行者や車両の通行の支障となる事例が発生しています。

私有地から張り出している樹木などは、土地所有者に所有権があるため、基本的に町で枝払いや伐採などはできません。もし、樹木等が原因で歩行者や車両に損害が発生した場合、被害者から樹木等の所有者の管理責任を問われることがあります。

強風や大雨時の交通安全確保のためにも、樹木の枝払いや伐採など、適正な管理をお願いします。

なお、緊急の場合、道路管理者が通行の支障となる樹木の枝や竹木などを所有者に予告なく伐採・撤去することがありますので、ご理解ください。

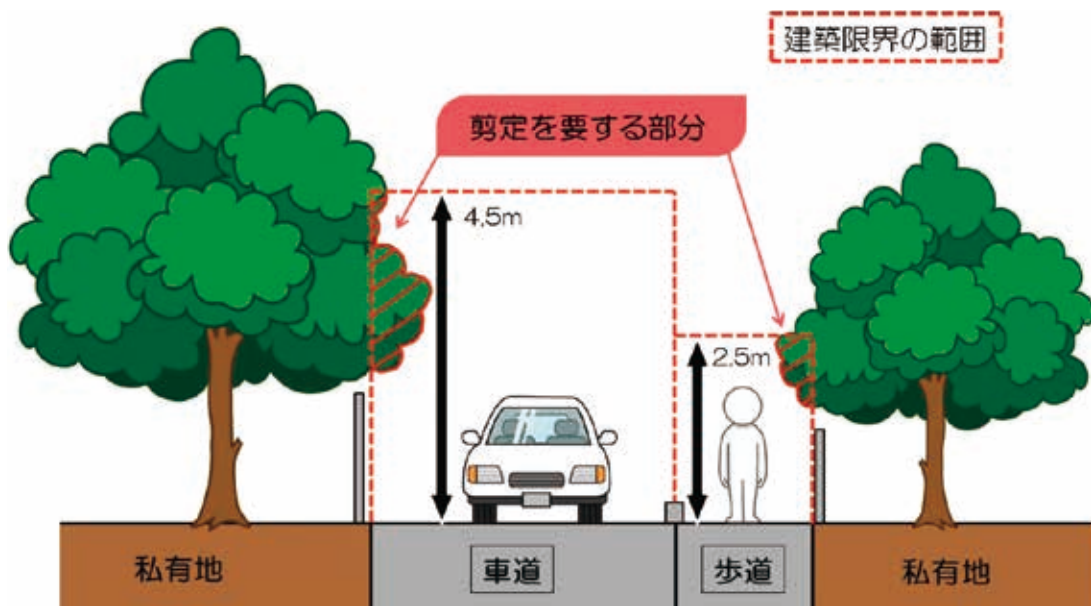

※建築限界とは、道路を安全に通行するため、一定の幅、一定の高さの範囲内に通行の障害となるものを設けてはならない区域として定められたものです。

nagomi
お知らせ
news

浄水器設置に関する補助を行っています

図 住民環境課 生活環境係 ☎0968・86・5727

有機フッ素化合物 (PFOS・PFOA) を除去できる浄水器について、購入費用の補助を行っています。ご心配・ご不安に思われる方は、ご活用ください。

水質浄化処理器具設置補助金

- (1) 硝酸性窒素除去器 : 購入費用×補助率1/3 補助上限額27,000円
- (2) 大腸菌等除去器 : 購入費用×補助率1/3 補助上限額18,000円
- (3) 有機フッ素化合物除去器: 購入費用×補助率1/2 補助上限額50,000円

※ (1) (2) は、水質検査の結果が基準値を超過した場合、補助対象となります。

※ (3) は、水質検査の結果が目標値を超過した場合、補助率が10/10となります。補助上限額は変わりません。

※有機フッ素化合物除去器のフィルターは、一般家庭ごみでは収集できません。役場本庁住民環境課または三加和支所地域振興課で回収できますので持参ください。

nagomi

お知らせ
news

和水町土砂災害危険住宅移転促進事業について

☎ 建設課 維持建設係 ☎0968・86・5726

頻発する豪雨等による土砂災害から町民の安全を守るため、土砂災害特別警戒区域(レッドゾーン)内にある危険住宅等から熊本県内の安全な区域(レッドゾーン・イエローゾーン外)へ移転を行う方に対して、住宅の除去費用や移転費用の一部として補助し、危険住宅からの移転を支援しています。

▶補助対象者

土砂災害特別警戒区域(レッドゾーン)内にある住宅(賃貸を除く)にお住まいの方

▶交付要件

- ・現在お住まいの住宅の除却
- ・県内の安全な区域(レッドゾーン、イエローゾーン外)への移転

▶補助内容

- ・現在お住まいの住宅の除却、動産の移転及び仮住居に要する費用
- ・建築確認等手続費用
- ・登記に係る費用
- ・火災保険加入料
- ・住宅の建設または購入に付帯して要する費用
- ・アパート等の賃貸費(1年間)
- ・住宅の建設もしくは購入又は空き家等の改修に要する費用

▶限度額

最高300万円



※ご自宅やご家族の家が土砂災害特別警戒区域内かどうかは県ホームページ(熊本県土砂災害情報マップ)でご確認ください。

熊本県内の土砂災害警戒区域等指定状況 →



県ホームページ

nagomi

お知らせ
news

女性特有がん検診のご案内

☎ 保健子ども課 保健予防係 ☎0968・86・5730

乳がん検診と子宮頸がん検診が、町が委託する医療機関で7月から始まります。

次の対象者の方で、女性特有がん検診を希望される方は、電話でお申し込みください。

既に申し込まれている方には、受診券を送付していますので、12月までの期間内に受診をお願いします。

検診名	対象者	検診料	無料クーポン該当者
乳がん検診	年度末年齢30歳以上の偶数年齢の女性	700円	年度末年齢40歳の女性
子宮頸がん検診	年度末年齢20歳以上の偶数年齢の女性	600円	年度末年齢20歳の女性

nagomi

お知らせ
news

新しい「資格確認書」・「資格情報のお知らせ」を郵送します

☎ 住民環境課 国保年金係 ☎0968・86・5727

現在お持ちの国民健康保険と、後期高齢者医療保険の資格確認書の有効期限は、令和8年7月31日です。

8月以降の資格確認書などは、以下のとおり **7月中に、特定記録郵便等**でお送りします。
現在お持ちの資格確認書は、ハサミなどで裁断し、破棄してください。

国民健康保険

マイナ保険証を利用登録していない人には、**資格確認書（薄紫色）**をお送りします。

資格確認書を医療機関などの窓口に掲示することで、これまでどおり受診できます。

マイナ保険証を利用登録している人には、**資格情報のお知らせ**をお送りします。

8月からもマイナンバーカードを持参し受診してください。

資格情報のお知らせは、医療保険の資格情報を確認できるよう交付される書類です。資格情報のお知らせだけでは受診できません。

**後期高齢者医療保険**

85歳以上の人（全員）・84歳以下でマイナ保険証を利用登録していない人には、**資格確認書（あさぎ色）**をお送りします。

資格確認書を医療機関などの窓口に掲示することで、これまでどおり受診できます。

84歳以下でマイナ保険証を利用登録している人には、

資格情報のお知らせをお送りします。

8月からもマイナンバーカードを持参し受診してください。

資格情報のお知らせは、医療保険の資格情報を確認できるよう交付される書類です。資格情報のお知らせだけでは受診できません。



▶マイナ保険証を利用登録したが、マイナ保険証での受診が困難だった人には、資格確認書を発行することができます。詳しくは、住民環境課までお問い合わせください。

限度額適用認定の更新手続き

保険証の廃止に伴い、従来の限度額認定証等の新規発行は行わず、資格確認書への記載を行います。

国民健康保険 毎年申請が必要です。

※マイナ保険証を利用登録している人は、申請不要です。

※世帯全員の住民税が非課税（低所得Ⅱ）で、過去12か月以内に90日以上入院をされた人は、マイナ保険証利用登録の有無にかかわらず、「長期入院該当」の申請が必要です。

後期高齢者医療保険 新しい資格確認書に併記されています。

※世帯全員の住民税が非課税（低所得Ⅱ）で、過去12か月以内に90日以上入院をされた人は、マイナ保険証利用登録の有無にかかわらず、「長期入院該当」の申請が必要です。

nagomi

お知らせ
news

熱中症に要注意 ～脱水から腎臓を守ろう～

☎ 保健子ども課 保健予防係 ☎0968・86・5730

暑い時期になり、熱中症の危険性が高まっています。
夏は、体内の水分・塩分の不足によって、動脈からの血流が減りやすく腎臓に大きなダメージを与えてしまいます。
腎臓の機能は一度ダメージを受けると、回復が難しいため、一生使う腎臓を、夏の暑さから守りましょう！

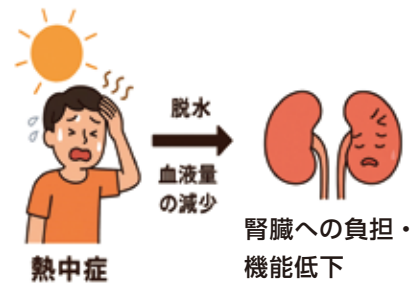

💡 熱中症予防のポイント



▲帽子や日傘で涼しく
日陰を選んで暑さを避ける



▲喉が渇く前に、こまめに水分をとる



▲無理をせず、こまめに休憩をとる

熱中症になったかも…そんなときは👉

- ・風通しが良く涼しい場所で休む
 - ・吐き気がなければ、スポーツ飲料などで水分を補給する
 - ・体温が高い時は、濡れタオルを当て、うちわであおぐなどして身体を冷やす
- 以上の処置で改善しない時は、すみやかに医療機関を受診しましょう。

熱中症予防について、詳細は熊本県のホームページをご覧ください。➡



nagomi

お知らせ
news

7月は国民年金保険料免除の更新月です

☎ 住民環境課 国保年金係 ☎0968・86・5727

現在、令和8年度分（令和8年7月～令和9年6月分）の国民年金保険料の免除申請を受け付けています。また、過年度分も随時受け付けています。

▶手続きに必要なもの

- ・退職による特例免除希望の場合、公的機関が発行した離職証明書（離職票や雇用保険受給資格者証など）
- ・基礎年金番号またはマイナンバーが確認できるもの
- ・代理人による申請の場合は、代理人の本人確認書類（マイナンバーカードなど）

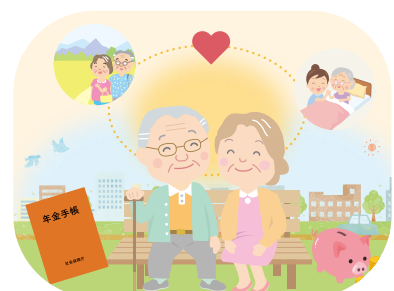

和水町

わたしたちの想いを、まちの未来へ
中学生が、和水町の未来を語る。

子ども議会



日時

7月22日(水)
午後2時30分開会



会場

役場本庁3階議会議場
(和水町江田3886番地)

傍聴場所 学校関係者：役場本庁3階議会議場

一般傍聴者：役場本庁3階大会議室・中央公民館・三加和公民館など(モニター傍聴)

中学生の視点から、
和水町の未来を考え、質問します

町の課題や将来について考えたこと、
「こんな和水町になったらいいな」という
思いを、中学生議員が届けます。

内容

- 中学生による一般質問
- 町への提案・意見発表

など



どなたでも傍聴できます。ぜひご来場ください！



子どもたちの
考えを聞きたい方



地域づくりに
関心のある方



学校教育に
関心のある方



児童生徒・保護者
地域住民のみなさま

入場
無料

事前申込不要

お問い合わせ

学校教育課 学校教育係 ☎0968-34-3047

ギャラリーみんなの蔵 7月は休館します

「ギャラリーみんなの蔵」では作品を展示してくれる方を募集しています。

▶開館日：毎週土曜、日曜

午後1時～5時

▶入場料：無料

みんなの蔵Instagram▶ 

～トマト類生産者の皆様へ～ トマト黄化葉巻病対策のお願い

玉名管内で、トマト黄化葉巻病が発生しています。この病気が多発するとトマトの栽培に甚大な被害を与える可能性があります。

トマト黄化葉巻病の撲滅を図るため、以下2点の対策をお願いします。

①栽培終了後は、7月17日までにハウスの閉め込み（鋤き込み）を実施

②定植は、天井被覆フィルム、防虫ネットを設置して8月15日以降に実施

【一般の家庭菜園の方へ】

トマト黄化葉巻病の発病株を放置すると、他のトマトに次々に伝染します。発病株を見つけたら直ちに抜き取り、土中に埋めるか、肥料袋等に入れ、密閉して処分してください。

【トマト以外の作物について】

ナス、アスパラガス、オクラ等他の作物においても、コナジラミ類の防除にご協力をお願いします。

【周辺の除草等について】

畑や菜園周辺の雑草はコナジラミ類の発生・増殖源になるため、除草を徹底しましょう。

また、廃棄した果実等から発芽した野良ばえもトマト黄化葉巻病の伝染源となります。廃棄する果実は放置せず、発病株同様に処分してください。

玉名地域緊急病害虫防除対策会議事務局

☎0968・74・2193

マイナンバーカード申請受付の 予約制時間外窓口を開設します

交付通知書が届いている方のマイナンバーカードの受け取り、申請や更新手続きは、時間外窓口で受付できます。

▶とき

7月9日(木)、23日(木)午後7時まで
(予約は前日(水)午後5時まで)

7月26日(木)午前9時から正午まで
(予約は24日(水)午後5時まで)

▶ところ

菊水地区の方：本庁住民環境課

三加和地区の方：支所地域振興課

▶予約方法：電話にて申込み

▶予約電話番号

住民環境課 ☎0968・86・5727

地域振興課 ☎0968・34・3111

※窓口の混雑を防ぐため、事前予約制としています。当日必要なものについては予約の際にお尋ねください。
※事前予約のない日は、開設していません。

マイナンバーカード出張 サービスのお知らせ

役場への来庁が難しい方（後期高齢者・障害をお持ちの方）を対象に、役場職員が個人宅に出向き、マイナンバーカードの申請、更新の手続きなどをサポートします。

出来上がったマイナンバーカードは、基本ご自宅へ郵送します。

▶申込方法：電話にて申込み

平日月曜～金曜

午前8時30分～午後5時15分

※申し込みがない限り、役場から電話によるお問い合わせやアポなし訪問をすることはありません。不審な電話があった場合は役場又は警察にご相談ください。

玉名地域住民環境課戸籍住民係

☎0968・86・5727



令和9年和水町二十歳の 式典実行委員募集

令和9年1月4日(日)に開催予定の和水町二十歳の式典の実行委員を募集します。

▶実行委員の主な仕事

・実行委員会会議への参加（4回程度）

・アトラクションの企画・準備

・式の運営 など

▶対象者：平成18年4月2日～平成19年4月1日生まれの人

▶申込期限：7月31日(金)

▶申込方法

申込フォームから申込

玉名社会教育課社会教育係

☎0968・34・3047



申込フォーム

お茶目なネコさんのペットボトルホルダー リサイクル体験受講者募集

▶とき：7月17日(木)午前9時30分～午後4時

▶ところ：グリーンパークファイブ

▶講師：古（いにしえ）千代氏

▶参加費（材料費）※2通りあります。

・花飾りを自分で作る方1,200円

・花飾りの完成品が欲しい方1,500円

▶定員：10人（応募多数の場合抽選）

▶準備物

・裁縫道具・筆記用具

・赤色の絹の手縫い糸、または赤のファイン糸

▶申込方法：電話にて申込み

▶申込期間：7月1日(木)～10日(木)

午前9時～午後4時

日曜日でも電話受付可能です。最終日の受付は午後3時までです。

玉名グリーンパークファイブ

☎0968・78・4433



熊本県立高等技術専門学校 受講生募集

障がいがある方の就職の促進・雇用の継続のため、パソコン事務科、コミュニケーションスキルアップ科の受講生を募集します。

- ▶ **訓練期間**：9月～11月
 - ▶ **対象者**：身体、精神障害等のある方
 - ▶ **受講料**：教材代のみ必要
 - ▶ **申込先**：下記問い合わせ先
 - ▶ **募集期限**：7月31日迄
「熊本県立高等技術専門学校」で検索 🔍
- ☎096・377・8300

大牟田高等技術専門学校 訓練生募集

パソコン基礎習得科2の訓練生を募集します。

- ▶ **訓練期間**：9月1日～12月24日迄
 - ▶ **対象者**：就職希望者
 - ▶ **受講料**：無料(教科書代等は必要)
 - ▶ **募集期限**：8月6日迄
- 福岡県の職業訓練

☎0944・54・0320

サマージャンボプレミアム12億円
(1等8億円・前後賞各2億円合わせて)

サマージャンボ7億円
(1等5億円・前後賞各1億円合わせて)

サマージャンボミニ5千万円
(1等3千万円・前後賞各1千万円合わせて)

この宝くじの収益金は市町村の明るく住みよいまちづくりに使われます。

プレミアム：1枚 500円
ジャンボ・ミニ：1枚 300円

6月30日の3種類同時発売!
発売期間 6/30(火)～7/31(金)
公益財団法人熊本県市町村振興協会

7月は「愛の血液助け合い運動」の期間です。
400ml 献血・成分献血にご協力ください。
みんなで、献血の輪を広げましょう!

献血は身近でできるボランティア活動です

けんけつちゃん

©2010熊本県くまモン

肥後民家村・白石堰探鳥会

和水町は県下でも有数の野鳥スポットで、100種類以上の野鳥が観察できます。

- ▶ **とき**：7月19日
午前8時～午前10時
 - ▶ **集合場所**：江田船山古墳公園県営駐車場
 - ▶ **参加費**：300円
※中学生以下無料
 - ▶ **持参品**：筆記用具、帽子、水筒、双眼鏡 ※双眼鏡は貸出もあり
- 野鳥の会HP
- ☎090・7622・3816 (坂梨さん)

一般財団法人大麻文化会館 文化教室受講生募集

手びねり「陶芸」で、あなただけのオリジナル作品づくりを体験できます。大人も子どもも楽しめます。

- ▶ **とき**：7月26日
午前10時～正午
 - ▶ **ところ**：大麻文化会館
 - ▶ **講師**：小代焼 一先窯 山口 友一氏
 - ▶ **参加費**：大人2,000円・子ども1,500円(焼成費込み)
 - ▶ **定員**：25人(先着順)
 - ▶ **申込方法**：窓口・電話にて申込み
- ☎0968・73・5811

放送大学10月入学生募集

心理学・福祉・経済・歴史・文学・情報・自然科学など、300以上の授業科目があり、テレビやインターネットで1科目から学ぶことができます。

- ▶ **資料**を無料配布します。お気軽に下記QRコードから請求してください。
 - ▶ **出願期限**：9月9日迄
- ☎096・341・0860

毎月勤労統計調査特別調査

厚生労働省では、7月31日現在で、常用労働者を1～4人雇用している事業所を対象に、毎月勤労統計調査特別調査を実施します。

この調査は、1～4人の常用労働者を雇用する小規模事業所における雇用、給与及び労働時間の実態について全国及び都道府県別に明らかにすることを目的に実施しており、調査結果は、小規模事業所の実態を示す資料として国民経済計算(GDP統計)の作成等に使用されています。

調査対象となる事業所には、7月から9月の実施期間中に都道府県の統計調査員が訪問調査をします。

調査票に書かれた内容は、「統計法」により厳しく守秘義務が課せられ、また、統計以外の目的に用いることも固く禁じられています。調査の重要性をご理解いただき回答にご協力をお願いいたします。

詳細は、厚生労働省HPをご覧ください ➡



第25回 熊本いのちの電話 チャリティ公演

花童、おことや詩吟、ピアノとヴァイオリンによるデュオや、自殺予防熊本いのちの電話の紹介など。様々な出演者が織りなす夏の楽しいコンサートにぜひお越しください。

- ▶ **とき**：8月2日
開場 午後2時
開演 午後2時30分
～午後4時30分
 - ▶ **ところ**：くまもと森都心プラザホール
 - ▶ **入場料**：2,000円
 - ▶ **定員**：489人(先着順)
 - ▶ **申込方法**：電話にて申込み
大谷楽器でも販売中。
- ☎096・354・4343
(平日10時～17時)

ミツバチに対する 農薬危害防止

ミツバチは、果樹類やいちご、メロン、すいか等の園芸作物の花粉交配には不可欠で、農業生産において重要な役割を担っています。これから早期水稲は出穂・開花期を迎えます。この時期の農薬散布にあたっては、ミツバチに被害を与えないよう、事前に近くの養蜂家と巣箱の位置や防除時期、場所などの情報を交換しましょう。また散布した農薬がミツバチにかからないよう、十分注意しましょう。

☎熊本県 農業技術課、畜産課
☎代表096・333・2381

無人航空機による農薬散布 はルールを守りましょう

無人ヘリコプターやマルチローター（ドローン）等の無人航空機による農薬散布等を行う場合は、原則、国土交通大臣の許可・承認、併せて県への散布計画の提出が必要です。さらに、散布にあたっては、基本ルールを守り、周辺住民やミツバチに農薬の被害が生じないように注意してください。

☎熊本県農業技術課
☎096・333・2381

休日在宅当番医・当番薬局

月	日	地域	当番医	電話番号	門前薬局	電話番号
5		玉名市	悠紀会病院	0968-74-1131		
		玉名市	安田内科医院	0968-84-3131		
		玉名市	玉名泌尿器科クリニック	0968-74-3272	ケンコー堂薬局(立願寺店)	0968-76-8383
12		玉東町	安成医院	0968-85-2047	地域の薬局	0968-85-6500
		玉名市	古庄胃腸科・内科医院	0968-57-0013	ハッピー薬局(岱明店)	0968-57-5008
		玉名市	平山整形外科医院	0968-72-4000	DI薬局	0968-72-2110
19		玉名市	おやまだ耳鼻咽喉科クリニック	0968-71-0808	れいわ薬局(築地店)	0968-72-0055
		玉名市	しまかわ医院	0968-84-3722		
		玉名市	まつおクリニック	0968-73-2800	そうごう薬局(立願寺店)	0968-72-0081
20		和水町	和水クリニック	0968-86-6001		
		玉名市	おおかど胃腸科クリニック	0968-72-5611	ライフ薬局	0968-74-5211
		玉名市	泌尿器科内科むらかみクリニック	0968-57-8615	ひかり調剤薬局	0968-73-7074
26		玉名市	ひがし成人・循環器内科クリニック	0968-71-0600	しょうぶ薬局	0968-72-5550
		玉名市	福本内科医院	0968-57-2811	たいめい薬局	0968-57-7740
		玉名市	やざわ整形外科クリニック	0968-72-3000	ハッピー薬局(松木店)	0968-57-8836

子どものゲームや押しへの 無断課金に注意

オンラインゲームのアイテム購入やライブ配信での“投げ銭”など、子どもの無断課金に関する相談が全国の消費生活センターに寄せられています。利用履歴の確認や課金制限の設定、また、日頃から使い方についてルールづくりをしておくことが、トラブル防止につながります。

お困りの際は、消費生活センターまでご相談ください。

☎熊本県消費生活センター
☎096・383・0999

食ロスチェックモニター募集

県では家庭の食品ロスについて調査するため、モニターを募集しています。

▶**応募対象**：県内居住で18歳以上の方

▶**活動内容**：連続した2週間で発生した食品ロスの量や種類を記録し、県へ報告

▶**応募方法**：県HPから申込み

▶**募集期限**：7月31日迄

詳しくは、「食ロスチェックモニター」で検索 

☎熊本県消費生活課

☎096・333・2309



出前授業「暮らしと地球環境を 考えよう」&エコアで夏の工作

南関町にある最終処分場「エコアくまもと」では、九州電力グループによる出前授業とソーラーカー・風力発電キットの製作を通じて環境について楽しく学ぶ九州電力グループ出前授業「暮らしと地球環境を考えよう」&エコアで夏休み工作!! イベント

▶**とき**：8月12日(日)午前10時～正午

▶**ところ**：最終処分場「エコアくまもと」

▶**募集対象及び人数**：小学生以上15人程度(応募者多数の場合は抽選)

▶**応募方法・応募先**：8月2日(日)までに①～④を記入のうえ、メール、FAX又はハガキで応募してください。※電話での応募は不可

- ①参加者氏名、年齢
- ②付添の保護者氏名(1名)
- ③メールアドレス(保護者)
- ④電話番号(日中に連絡がつく番号)

☎公財)熊本県環境整備事業団

e-mail: event@kksj.jp

FAX: 0968・53・8510

TEL: 0968・53・8500





町立病院リハビリテーション科の紹介

町立病院リハビリテーション科では、ひとり一人の患者さんとそのご家族の意思を尊重し、医師をはじめとした病院スタッフ、ケアマネージャー、近隣施設と連携を図りながらより良いリハビリテーションを提供しています。

首、肩、腰、膝などの痛み、骨折などの整形外科疾患、脳卒中、認知症などの脳神経疾患など多岐にわたり、外来患者さん、入院患者さんのリハビリテーションを行っています。理学療法士5名、作業療法士2名、言語聴覚士1名が在籍しています。

理学療法とは

病気、けが、高齢、障がいなどによって運動機能が低下した場合に、運動機能の維持・改善を目的に治療を行います。物理療法（温熱療法や低周波療法など）を行い痛みの緩和を行い、筋力や関節の動きを改善させ、起き上がりや起立・歩行などの基本動作の再獲得を支援します。

作業療法とは

着替えや排せつ動作などの生活に必要な動作や家事動作、運転などの応用的動作の再獲得を支援します。また、物忘れ、認知症や高次脳機能障がい（脳の障がい）に対して脳の活性化を促し、脳と身体の協調性の再獲得を支援します。

言語聴覚療法とは

コミュニケーションに困難さが生じた場合に、言語理解・表出の訓練や構音訓練を行い、自分らしい生活が送れるよう支援します。また摂食嚥下（食べること）の困難さにも同様に対応し、レントゲンを用いたビデオ嚥下造影検査（VF検査）を行い問題点に対して治療を行います。

町立病院では、これら3つの療法にて総合リハビリテーションを提供しています。

リハビリテーションをご希望の際は診察時に医師へご相談ください。また、リハビリ目的の転院ご希望、他の病院退院後の外来リハビリなどのご希望がありましたらリハビリテーション科までお問い合わせください。



地域おこし協力隊員が新たに2名着任しました



協力隊活動記 vol.96

<前職は大学生！新しく加わったおふたりのご紹介> 現在、和水町では『移住定住』『情報発信』『観光』『有害鳥獣対策』のミッションを持つ6人の隊員がそれぞれ活動しています。ここに、5月と6月から「サテライトオフィス誘致」と「移住定住」の担当者が加わりました。今月号は、この町で暮らすこと、新しく活動することを決めた2人をご紹介します。



たかた せな
高田 征那

【出身地】神奈川県 横浜市

【前 職】大学生 【趣 味】サッカー、ドライブ



しろま こうき
城間 光輝

【出身地】沖縄県 浦添市

【前 職】大学生 【趣 味】カメラ、散歩、ゴルフ

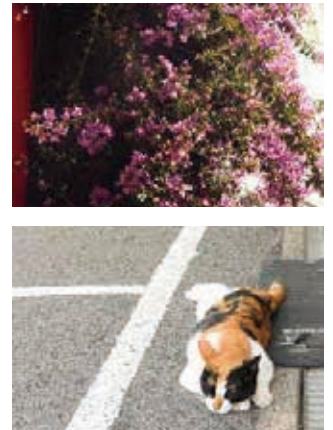

はじめまして！5月1日より地域おこし協力隊『サテライトオフィス誘致』として着任しました、高田 征那です。

私は大分県の立命館アジア太平洋大学（APU）を卒業し、これまで学生団体の運営や地域活性化プロジェクトに携わってきました。学生と地域企業をつなぐ活動や交流イベントの企画・運営などを通して、多くの地域の方々と関わる機会をいただきました。

和水町では、サテライトオフィス事業や交流イベントの企画・運営、情報発信などを担当しています。地域の皆さまとのつながりを大切にしながら、和水町の魅力をさらに多くの人へ届けられるよう頑張っていきたいと思っています。まだまだ分からないことも多いですが、町の皆さまとの出会いを大切にしながら、和水町のために精一杯活動してまいります。見かけた際はお気軽にお声がけください。どうぞよろしくお願いたします。

はじめまして。6月1日より地域おこし協力隊として、移住定住支援業務を担当しております、城間 光輝です。2003年生まれの沖縄県出身で、高校卒業後は奈良県の大学に進学しました。田畑に囲まれて住むことに憧れて、大学卒業後の移住地を探していく中で和水町を知りました。お試し暮らし住宅に短期間滞在し、町での暮らし体験が自分が思い描いている暮らしのイメージと合致したので、このたび和水町に移住してきました。

まだ、和水町について知らないことばかりですが、地域の皆さまとお話ししながら、この町ならではの魅力や暮らしの良さをたくさん発見していきたいと思っています。また、移住を考えている方と地域をつなぐお手伝いができるよう頑張ります。町の中で見かけた際は、ぜひ気軽に声をかけてください！移住定住支援センターにおりますので、お近くに来られた際はぜひお立ち寄りください。これからよろしくお願いたします。

「空き家と相続の無料個別相談会」を今年も開催します！

司法書士と担当の協力隊員が皆様のご相談を承ります

第2回目は7月16日(木)開催です

時間 / 13:30 ~ 16:00

会場 / 和水町移住定住支援センター

事前予約制 / 1日先着4組 (1組30分)

※ 相談いただいた内容は、守秘事項として厳正に管理いたします。

<第1回終了> ご参加ありがとうございました。

<第3回>
9月17日(木)

<第4回>
11月19日(木)

空き家と相続の

無料

個別相談会

お申し込みはお電話またはメールから

☎0968-79-7535

✉nagomi.iju01@gmail.com

<担当/森田(和水町地域おこし協力隊)>

日 Sun	月 Mon	火 Tue	水 Wed	木 Thu	金 Fri	土 Sat
			1 げんキッズ! (2歳以上のお友達対象) 粘土遊び	2 7か月児健診 R 7年11月生 午後1時15分～ 午後1時45分～ 健康管理センター ひろばの日 自由にご利用ください 足型アート	3 ひろばの日 自由にご利用ください こ足型アート プレマプレパ (14時～)	4 和水町立病院 休日宿直医 日直 総合診療 宿直 総合診療
5 和水町立病院 休日宿直医 日直 総合診療 宿直 内科	6 photo撮影会 (町内限定13組・要予約)	7 2か月児健康相談 R 8年4月生 午前9時30分～ 午前10時00分～ 保健センター 七夕交流会 in和水町福祉センター 午前10時30分集合 予約受付終了 ひろば&ピノッキオ 七夕交流会	8	9 1歳6か月児健診 R 6年11月・12月生 午後1時10分～ 午後1時30分～ 健康管理センター ひろばの日 自由にご利用ください 誕生会(午前) ハーバースデー アート	10 ひろばの日 自由にご利用ください 英語であそぼう	11 和水町立病院 休日宿直医 日直 総合診療 宿直 総合診療
12 和水町立病院 休日宿直医 日直 外科 宿直 外科	13 プール開き もぐもぐタイム	14 1歳児健康相談 R 7年6月・7月生 午前9時30分～ 午前10時00分～ 保健センター マンスリーフォト 身体測定 午前・午後 チャプチャプタイム	15 行政相談 午前10時～正午 町中央公民館 からだところほぐし ヨガ	16 4か月児健診 R 8年3月生 午後1時15分～ 午後1時45分～ 健康管理センター マンスリーフォト 身体測定 午前 すいかわり	17 無料法律相談 午前10時～正午 町福祉センター ひろばの日 自由にご利用ください チャプチャプタイム	18 和水町立病院 休日宿直医 日直 総合診療 宿直 総合診療
19 和水町立病院 休日宿直医 日直 総合診療 宿直 内科	20 海の日 和水町立病院 休日宿直医 日直 外科 宿直 外科	21 ひろばの日 自由にご利用ください チャプチャプタイム	22 産後ケア事業 乳房マッサージ 午後1時30分～ 午後3時30分 保健センター チャプチャプタイム	23 ベビーマッサージ 午前10時30分開始	24 英語であそぼう 午前11時～午後2時～	25 和水町立病院 休日宿直医 日直 外科 宿直 外科
26 和水町立病院 休日宿直医 日直 外科 宿直 外科	27 こころの相談 午後2時～午後5時 町保健センター mama's ハンドメイド	28 バランスボール エクササイズ 要予約～21日まで 午前10時保健センター集合 チャプチャプタイム	29 すすくすくタイム	30 ひろばの日 自由にご利用ください チャプチャプタイム	31 ひろばの日 自由にご利用ください おもちゃ育児グッズ お譲り会	

● こども家庭センターからのお知らせ

▶ 集団フッ化物塗布のお知らせ

下記の日程で、歯科検診・フッ化物塗布を実施します。
お子さまのむし歯予防に、ぜひこの機会をご活用ください。

▶ 日時：8月30日(日)

午前8時30分～10時30分〈事前予約制〉

▶ 場所：和水町 保健センター（三加和公民館内）

▶ 対象：和水町在住の1歳～就学前の幼児

※最後にフッ化物塗布をした日から3か月以上経過している方。

※保育園でフッ化物塗布洗口を実施している4歳児・5歳児は除きます。

▶ 予約受付期間：7月6日(日)～8月21日(金)

▶ 予約方法：和水町母子健康手帳アプリ（和水町おやこ手帳「ココなご」）の予約機能「mila-e予約」より予約

● 母子健康手帳交付

▶ 交付場所：こども家庭センター

▶ 交付日時：毎週金曜日 ①午前9時30分～ ②午前10時30分～
(日程のご都合がつかない方は、ご相談ください。)

▶ 予約方法：和水町母子健康手帳アプリ（和水町おやこ手帳「ココなご」）の予約機能「mila-e予約」より予約

▶ 持ってくるもの

- ① 妊婦本人の個人番号が分かるもの
- ② 本人確認ができる顔写真付きの身分証明書
- ③ 妊婦本人の通帳またはキャッシュカード
- ④ 印鑑 ⑤ 妊娠届出書
- ⑥ 上のお子様の母子健康手帳（※第2子以降の方のみ）

▶ その他：保健・栄養指導を1時間程度実施しますので、時間に余裕をもっておいでください。



(App store) (Google play)
アプリの取得はこちらから



開設日：毎週火・木・金

開設時間：午前10時～正午、午後1時～4時

利用料：無料

利用できる人：0歳から就学前の子どもとその保護者・
妊婦・子育て支援に携わる人
おじいちゃん、おばあちゃんとの利用
もできます。

その他：イベント以外の時間はひろばの日として利用できます。
利用前の電話連絡は不要です。イベントの事前予約・
相談・各種問い合わせは、ひろばのLINEを利用いた
だけます。



ひろばのLINE
登録はこちらから

開設日：毎週月曜～金曜

午前9時～正午、午後1時半～4時

※ご利用の際は、電話またはメールにてご連絡を
お願いします。

その他：詳しいお知らせは、ピノッキオサイトをご覧ください。
又、急な変更等はメールにてお知らせします。対象の方で未
登録の方はピノッキオメールアドレスまでご連絡をお願いします。

☒ kikusui.pinocchio@gmail.com



ピノッキオサイト

HAPPY BIRTHDAY

おたんじょうび おめでとう

7月生まれの子どもたちです。

8月生まれの6歳までのお子さまの写真を募集します。
▼応募方法：7月3日(金)に、和木町公式LINEで配信される応募フォームから
お申し込みください。



あこさん (1歳)

あこちゃん1歳おめでとう♡
ねえねにいにと元気に育ってね!



ひなたさん (3歳)

毎日笑顔をありがとう♡大好きだよ♡



そらさん (4歳)

野球大好き! 毎日元気に走り回ってます♡



ももこさん (3歳)

これからも笑顔いっぱい成長してね!



そうたさん (2歳)

いつもママを笑わせてくれてありがとう♡
大好き! 妹もよろしくね

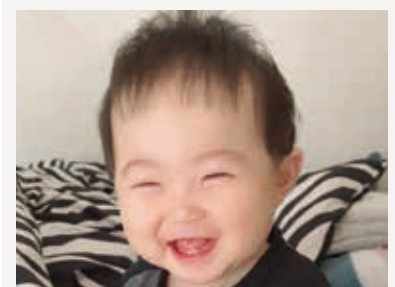

なつきさん (1歳)

毎日たくさん笑顔と幸せをありがとう♡

文芸広場

肥後狂句

ぎりぎり 離合で肝も縮ゆうどる 庄山 道草
 ぎりぎり 憲法も骨粗しよう症 二瀬 桔梗
 ぎりぎり 間に合わせとる狂句祭 井上りんどう
 今さら 金婚迎え離婚げな 福永すみれ
 今さら 効きめもなかる神頼み 石原かわせみ
 今さら むかしの自慢せんがよか 高木せいや
 今さら 猫なで声も効果なし 池上 沢庵
 辺り一面 半導体で土地とられ 瀬上 歌子
 辺り一面 畑も今じゃ住宅地 池田 茜

かなしき原俳句会

緑なす普賢新山噴火跡 誠一
 明滅の奏でる調べ宵螢 明
 丈高き野草の中の夏蕨 康子
 炎立つ如くに風の樟若葉 弘子
菊水俳句会
 青梅のころあいみかねビンに漬け 嶋田 俊一
 台風それで十割そばの馳走かな 本田美穂子
 手摘みした新茶一煎かの人に 池田 松子

～和水町公式 Instagram～



和水町公式Instagramの「今日の石人」では、熊本ヴォルターズの来訪や、議会定例会などを周知しました。

また、町に関わるイベントや、職員募集の発信もしています。

町の旬な情報を発信していますので、ぜひフォローしてください🌟



町Instagram

和水町公民館図書室だより

問 中央公民館図書室 ☎0968・86・2022
 三加和公民館図書室 ☎0968・34・3047

開館午前9時～午後10時（年末年始除く） 1回につき1人5冊まで、2週間借りることができます。

4月23日～5月12日の期間「本に親しむ福袋キャンペーン」を実施しました。多数のご参加いただきありがとうございました。今回、4名の児童・生徒の感想をご紹介します。

「先生 宿題わすれました」を読んで

菊水小 5年

ぼくは、この本を読んでおもしろいと思ったことが二つあります。一つ目は、ゆうすけくんが宿題を忘れたことがきっかけでみんなが宿題を忘れて、その理由を考えて2時間なやむなら10分で終わる宿題をやってしまうほうが良いと思ったからです。二つ目は、先生もプリントづくりを忘れたことです。児童につられってしまったのかな？と思いおもしろかったです。

「さわってごらん、ぼくの顔」を読んで

菊水中 1年

赤ちゃんの時は、アザやコブがなかったのに二歳になるとだんだんほほや口びるが少しずつ腫れ出した輝明さん、そのアザやコブのことでいじめられて、いやな思いをしたそうです。人それぞれに個性があり、それだけに冷たい視線で見られたり見て見ぬふりをされたりしていやな思いをする人がいる。私は、それぞれの個性を認め合い病気などでまわりと違っていても一人の人間としてその人を理解し支えていきたいと思いました。

「かあちゃん取扱説明書」を読んで

三加和小 6年

かあちゃんのことについて書いた作文と、それを読んで笑ってほめるとうちゃんが、とてもほほえましい本でした。ほかにもたくさんのエピソードがあり、とてもおもしろかったので、ぜひ読んでみてください。

「よのなかルールブック」を読んで

三加和中 1年

ぼくが一番この本で印象に残ったのは、よのなかルール2の「すぐに『きれい』『苦手』と言って自分の世界をせばめない。」というのが印象に残りました。ぼくは、「きれい」「苦手」と言って何もしてきませんでした。でもそれがチャンスをつかっていたことが分かりました。なのでこれからは、なんにでもチャレンジしていこうと思いました。



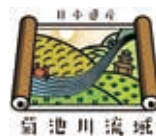

深掘り！菊池川流域日本遺産エピソード 〜伝説と文化をたずねて〜

社会教育課
文化係
☎0968(34)3047

〈装飾古墳〉

装飾文様が意味するもの〜古代人の精神世界〜

熊本県の北部、阿蘇の北外輪山から有明海へと西流する菊池川。その一帯には、全国的にみても、たいへん多くの装飾古墳が分布しており、その数130基を超えます。特に、玉名平野、菊鹿盆地周辺に集中しており、その平野部には、古代・中世の条里制に基づいて区画された水田などが多く残されています。

熊本県における装飾古墳の出現は4世紀の終わり頃のことです。県南の八代海沿岸地域から始まります。そこから宇土半島、熊本平野へと分布範囲が広がり、菊池川流域で装飾古墳が造られるようになるのは6世紀に入ってからです。

6世紀初頭の塚坊主古墳（和水町）に始まり、6世紀前半のチブサン古墳（山鹿市）、大坊古墳（玉名市）など、石屋形の内壁に円文や連続三角文・菱形文などの幾何学文様を彩色で描く装飾古墳がみられるようになりますが、こうした文様は、悪霊や魔物などを避ける魔除けの意味があったものと考えられています。

6世紀後半になると、弁慶ヶ穴古墳（山鹿市）、永安寺東古墳（玉名市）などで、人物や舟、馬、鳥などが描かれるように

なります。中でも、弁慶ヶ穴古墳では、人物や馬、荷物を積んだ舟の文様など、菊池川における水運の光景のような絵が描かれました。こうした装飾の中で、舟の積荷に鳥が止まる装飾は、積荷が石棺を表わし、石棺に死者の魂を運ぶ鳥が止まっている様子を描いたとされることから、死者の魂が黄泉の国へ鳥となって飛んでいくという、死後の世界観を表しているとも考えられています。



チブサン古墳



永安寺東古墳



弁慶ヶ穴古墳

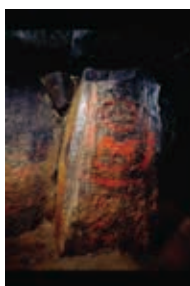

弁慶ヶ穴古墳

豆腐の親子とじ丼



4人分量

- 鶏むね肉…………… 250g
- 絹ごし豆腐…………… 1丁 (300g)
- 卵…………… 4個
- 玉ねぎ…………… 200g
- 小ねぎ…………… 20g
- サラダ油…………… 小さじ1
- (A) {
 - だし汁…………… 200cc
 - しょうゆ…………… 大さじ2
 - みりん…………… 大さじ2

作り方

- 1 玉ねぎは薄切りにし、豆腐は1丁を12等分に切る。鶏肉は一口大に切る。小葱は小口切りにする。
- 2 フライパンに油を入れ、中火で熱し、鶏肉、玉ねぎを加えて、色が変わるまで炒める。
- 3 (A) を加え混ぜ、豆腐を加え煮立ったら、鶏肉に火が通るまで弱火で煮る。
- 4 溶き卵をまわし入れ、卵が半熟状になるまで約2分煮る。
- 5 白米を盛り、その上に盛り付ける。最後に小ねぎをのせたら完成。

ひとくちコメント

通常の親子丼より、ご飯の量を減らしても満腹に繋がるボリューム感ある丼です。



20 祝町制施行 周年記念

平成18年3月1日、菊水町と三加和町が合併し、
和水町が誕生しました。

広報担当者が20年間撮りためた写真の中から、
皆さんの輝く瞬間をピックアップして振り返ります。

20周年連載企画

広報カメラが捉えた20年の記憶のアルバム 地域をつなぎ、世代を超えて親しまれた運動会



町民運動会