温もりをつなぎ　誇りを育む　わたしたちの和水町

広報なごみ

10
2026
October

問い合わせ先

和水町役場

■本庁（江田3886番地）		☎0968・86・3111（代表）（直通電話）
1階	住民環境課	☎86・5727
	税務課	☎86・5723
	保健子ども課	☎86・5730
	福祉課	☎86・5724
	会計室	☎86・5728
2階	総務課	☎86・5720
	まちづくり課	☎86・5721
	デジタル行政推進課	☎86・5722
	建設課	☎86・5726
3階	議会事務局	☎86・5729
■支所（板楠70番地）	地域振興課 農林振興課、農業委員会	☎0968・34・3111（代表）
■教育委員会（板楠76番地）	学校教育課 社会教育課	☎0968・34・3047

10月の納期限

11月2日(月)	町県民税	3期
	国民健康保険税	4期
	後期高齢者医療保険料	4期

問 税務課　☎0968・86・5723（直通）

口座振替の手続きについて

口座振替申請書の提出

◎口座振替をご利用いただける金融機関……

①肥後銀行　②熊本銀行　③玉名農業協同組合　④郵便局（ゆうちょ銀行）

◎必要なもの……通帳および金融機関へのお届け印

上記金融機関、もしくは役場本庁税務課、支所地域振興課に備え付けの「口座振替申請書」に記入・捺印してください。

※毎月10日までに手続きをされますと、翌月より振替ができます。11日以降の手続きになりますと、振替は翌々月からになります。

例：4月10日の手続き　→　5月31日納期限分より振替

　　4月11日の手続き　→　6月30日納期限分より振替

※口座名義人と納税義務者が異なる場合でも振替できます。

例：夫名義の口座から、納税義務者が妻である固定資産税を振り替える

※固定資産税で、共有名義がある場合、もれなく記入されてください。

例：和水太郎　他一名（和水太郎　他○名　の共有の場合）など

※ 口座名義者ごとにお申込みいただきます。

既に口座振替をご利用の場合、再度の手続きは不要です。

人の動き

令和8年8月末日現在（先月比）

人　口	8,734	（△24）	出　生	5人
男	4,200	（△16）	死　亡	22人
女	4,534	（△ 8）	転　入	13人
世帯数	3,754世帯	（△ 2）	転　出	20人

※外国人を含む統計です。

今月の表紙

菊水中学校職場体験

9月1日～3日の3日間、菊水中学校2年生が職場体験をしました。

そのうち、広報係を1日体験した生徒たちの作った記事を3ページでご紹介します。

広報なごみ 10

2026 October

3 まちのわだい
菊水中学校の生徒、広報係を1日体験／“吉地の里”音楽フェスティバル開催／最後の温泉をお届けしました

4 戦国肥後国衆まつり　第50回記念　一揆、再び。

5 町からのお知らせ
副町長　就任／第12回夏祭り盆踊り大会　花火打ち上げ／国際交流

6 保育所・認定こども園のご案内

8 町からのお知らせ
放課後児童クラブ（学童）のご案内／日本遺産認定の地　菊池川流域を巡る　古代への旅スタンプラリー2026を開催します／交通規制のご案内／「スポーツの日」に町内のスポーツ施設を無料開放します／犬の登録・狂犬病予防集合注射のお知らせ／空き家セミナー・個別相談会／栗を堪能するイベント　栗グルメフェアを開催します／2026山太郎祭農林産物品評会　出品者を募集します／出前講座のご案内／高齢者のインフルエンザ・新型コロナワクチン予防接種の費用を助成します／子どものインフルエンザ予防接種の費用を助成します／消費生活Q＆A／子どもの未来を支える「里親」というかたち／和水町文化祭にあなたの作品を展示しませんか？／第2回公民館講座　日本スポーツウエルネス吹矢体験／第3回公民館講座　人権啓発現地学習会　参加者募集／くらしと人権 Vol.74　就職差別を考える

16 有害鳥獣対策シリーズ　第2回（全4回）電気柵は「置けば安心」じゃない!?　～正しい設置と管理が効果の決め手～

17 和水町公式「なごみアプリ」の紹介

18 町立病院からのお知らせ

19 学校のわだい

20 カレンダー

21 子育てひろば／ピノッキオ／ハッピーバースデー

22 協力隊が行く！

23 くらしの情報

26 和水町公式　Instagram／文芸広場／和水町公民館図書室だより

27 深掘り！菊池川流域日本遺産エピソード～伝説と文化をたずねて～／今月のひと皿

28 祝町制施行20周年記念

ホームページ　LINE　Instagram

X（旧Twitter）　Facebook　Threads

菊水中学校の生徒、広報係を１日体験

９月２日㈫職場体験に訪れた菊水中学校２年生の３人が、広報紙づくりに挑戦しました。実際に町の人への取材から記事の作成、写真撮影までを体験。３人が取材・作成した記事を、ぜひご覧ください。

きくすい荘で職場体験中の同級生を取材

きくすい荘では、車いす体験やシーツの交換などを行っていました。

体験した人は、体験前「大変そう」と思っていたが、体験後は、生活をするために大切な仕事だと感じたそうです。

寺添真智さん

◀車椅子体験をする様子

ひとり暮らしの高齢者に温泉を宅配

なごみAG会と青年団が、一軒ずつ湯舟に温泉を届けていました。

「温泉に入りに行けないので、家で入れて嬉しい」という利用者と「気持ちよかった、ありがとうの声が嬉しい」というボランティアの優しい繋がりがありました。

本山和人さん

◀利用者にインタビューする様子

菊水分署で職場体験中の同級生を取材

重い防災服を着てホースを伸ばし、巻くなどの体験をしていました。

体験者に話を聞くと、集合するときの整列が一番難しかったそうです。

髙木翔成さん

◀ホースを使って訓練する様子

最後の温泉をお届けしました

９月２日㈫農業後継者グループ「なごみAG会」が、社会福祉協議会と青年団の協力のもと、社会貢献活動の一環として、三加和温泉から提供を受けた源泉をひとり暮らしの高齢者宅に届けました。

今年で31回目となりますが、今年度でなごみAG会が解散するため、今回で最後のお届けとなりました。

温泉の宅配を受けた人からは、「温度がちょうどいい。30年以上ありがとうございました。」と喜びや労いの言葉がありました。

なごみAG会の池田松治会長は、「今年で最後の温泉宅配となりました。一生懸命頑張ってこられた高齢者に感謝の気持ちを込めて届けてきました。」と話されました。

▲出発式の様子

▲湯船に源泉を入れる様子

“吉地の里”音楽フェスティバル開催

８月23日㈰金栗四三の生家で、『金栗四三生誕135周年記念事業“吉地の里”音楽フェスティバル』が開催されました。

三加和太鼓による「戦国国衆一揆・先陣の譜」の披露をはじめ、バンド「Lino」のライブ演奏など、計４組による多彩な音楽が披露されました。

会場は、金栗氏の生涯に思いを寄せる温かいひとときに包まれ、生誕135周年を記念する素敵な夕べとなりました。

▲音楽フェスティバルの様子

戦国肥後国衆まつり

第50回 記念

一揆、再び。

戦国時代、この地で起こった国衆一揆。
その歴史を後世に伝えるため、
一揆の再現を行う「戦国肥後国衆まつり」。

国衆一揆の再現

武者募集

第50回を、これまで以上の規模で。
あなたも、歴史の一場面をつくる一人になりませんか。

プログラムの充実	武者参加特典	前日リハーサルは	大名行列の実施	豪華ゲスト
鉄砲隊や居合演武、神楽など見どころ満載	記念ノベルティの配布と食事を提供	廃止 リハーサルは当日実施	三加和小中学校から会場まで実施	勝野　洋さんとキャシー中島さんによるトークショー

募集要項

対　　象	高校生以上で、当日リハーサルに参加できる人
募集人数	100人程度（先着順）
と　　き	令和９年２月14日(日)
内　　容	一揆の再現に武者として参加 ※詳細なスケジュールは、申込締切後にご連絡します。
申込期限	11月20日(金)

詳細・申込はこちら
▶▶▶
（Googleフォーム）

問 戦国肥後国衆まつり実行委員会（まちづくり課内）　☎0968・86・5721

副町長　就任

　このたび、令和８年９月の町議会定例会におきまして、議会の同意をいただき、９月14日付で副町長に就任いたしました有働和明と申します。
　これまで職員として町政に携わってきた経験を生かし、町民の皆様の声に耳を傾け、現場を大切にしながら、町長を支え、より良いまちづくりに取り組んでまいります。
　和水町には、豊かな自然や歴史、文化、そして何より、地域を大切に思い、支えてくださる温かい人のつながりがあります。こうした和水町の良さを大切にしながら、これからも「住んでよかった・住み続けたい」と思っていただけるまちを、皆様と一緒につくっていきたいと考えています。
　これからの和水町のために、精一杯取り組んでまいりますので、よろしくお願いいたします。

第12回夏祭り盆踊り大会　花火打ち上げ

問 夏祭り盆踊り大会実行委員会　☎0968・86・5721

10月25日日　※雨天時は翌日に順延
午後８時打ち上げ開始

▶ところ：**和水町多目的広場**
▶駐車場：**和水町多目的広場**
　　三加和小・中学校　野球場グラウンド

※出店やステージイベントなどは行いません。
※路上および近隣私有地への駐車はできません。
※詳しくは、町ホームページをご確認ください。

国際交流会（こくさいこうりゅうかい）

問 和水町国際交流協会（総務課内）　☎0968・86・5720

世界とつながる、和水町の初めての国際交流イベント
外国人や地域の皆さんがBBQを囲みながら楽しく交流できるイベントです！
国や文化の違いを知り、新しい出会いを楽しみませんか？

10/24 SAT 要申込

11：00　いきなり団子づくり体験会
熊本名物のいきなり団子作り体験会を開催！
※希望する人・別途300円の参加費がかります。

13：00　メインイベント　国際交流会
和水江田川カヌー・キャンプ場（和水町江田460）

参加費
会　員　**¥1,000**
非会員　**¥3,000**
※法人会員の従業員は会員価格です。
※当日の会員入会も可能です！

対象者
- 和水町や近隣で働く外国人
- 外国人を雇う企業の人
- 国際交流に関心のある人

申込・MAP
申込はこちら

＼ 和水町のこどもたちを預かる園をご紹介します！ ／

保育所・認定こども園のご案内

令和9年4月～令和9年6月末までに保育所などの利用を希望するときは、下記受付期間内に利用申込が必要です。（令和9年7月～の利用は、令和9年4月以降になります）

-申込方法-

利用を希望する施設	申込場所	備考
保育所・認定こども園（保育2･3号認定）	保健子ども課	保健子ども課窓口 または 郵送
幼稚園・認定こども園（教育１号認定）	希望する園	町外の園を希望するときは、保健子ども課にも提出する書類があります。

-受付期間-

１次選考	11月 4日(水)～11月18日(水)　午前8時30分～午後5時
２次選考	11月19日(木)～12月25日(金)　午前8時30分～午後5時

※求職活動が理由による申込の場合、２次選考期間での申込となります。（１次は不可）
※上記期間中の土・日・祝日は除きます。
（各選考期間の入所決定の時期や、7月以降の入所申込書の受付期間などの詳細は、申込書類に同封している案内パンフレットに記載していますので、そちらをご覧ください。）

-申込書類について-

・町内園を利用中の人は、通っている園からお渡しします。
・町外園を利用中の人は、10月下旬に郵送します。
・新規の人は、10月20日以降に、本庁保健子ども課または支所地域振興課、町内園（菊水ひまわり園・あおば保育園・春富保育園・神尾保育園）から受け取りをお願いします。

- MAP -

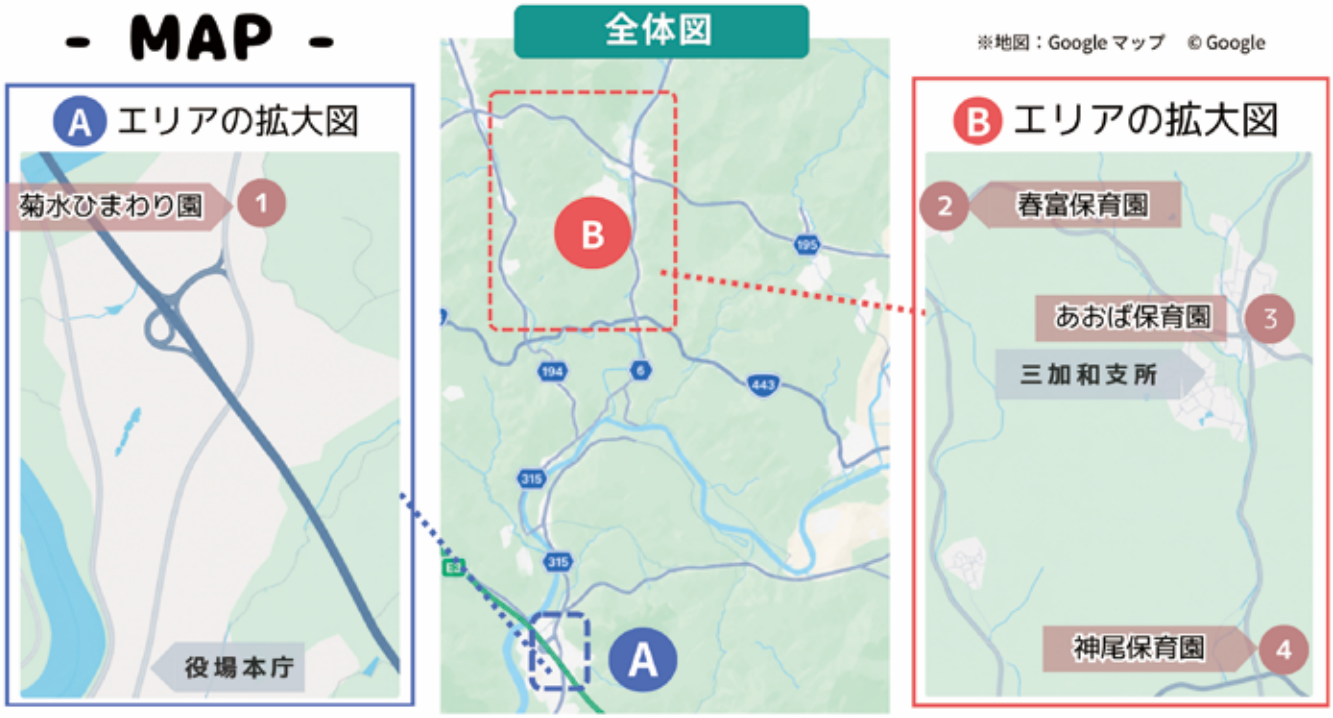

1 菊水ひまわり園

前原285-1　0968-86-5655

一時保育　障がい児保育　子育て支援センター

小さな胸に感動の花を・・・

様々な体験からたくさんの笑顔が生まれ、
『できた』の花が、園いっぱいに広がっています！

・四季折々の季節に合った体験を行います。
・子ども達の可能性を引き出す保育を実施してます。
・何事にも「本物の教育」を子ども達に経験、体験をさせてます。
・フラッシュカードや運動遊び等、園独自の保育内容が充実しています。
・バスを所有しているため、どこにでも園外保育へ！

ホームページは右記QRコードからご覧ください▶

2 春富保育園

東吉地767　0968-34-2074

一時保育　障がい児保育　放課後児童クラブ

安心と信頼の中で
子どもたちの「今」をゆたかに紡ぎ、
じぶんらしく輝くみらいの根っこを育てる

～はぐくみたいこどもの姿～

・あんしん・・・
　愛情に包まれ、じぶんらしくいられる子
・チャレンジ・・・
　認められる喜びを知り、一歩を踏み出せる子
・思いやり・・・
　自分もまわりの人も、同じように大切にする子

・子どもたち一人ひとりが安心して過ごせる居場所となり、
成長と発達をより深く支えるため、0～2歳児クラスでは、
『育児担当制保育』を取り入れています。
・お気軽に園見学にお越しください。

3 あおば保育園

板楠2422　0968-34-2009

一時保育　障がい児保育　病児病後児保育
放課後児童クラブ　誰でも通園制度　送迎バス

一人ひとりの大好きや
やってみたいを大切に！

子どもと保育者もクラスの垣根を超えたアットホームな園です！

・好きな遊びや色んな経験を通して・・・
子どもの『できた！』がたくさん聞こえます。
・異年齢での活動が多いため・・・
真似して挑戦したり、優しく接したりする姿があります。
・田植えや野菜育て、自然に触れられる散歩に水遊び、
泥遊びを思いっきり楽しみます！
・色んなところにバスでお出かけ！

ホームページは右記QRコードからご覧ください▶

4 神尾保育園

津田1436-1　0968-34-2636

一時保育　障がい児保育　誰でも通園制度

すべては子どものために
～かがやく　みんなが　オンリーワン～

今しかできない"遊び"を通して、
子どもたちの健やかな成長を見守っていきます！

・広い園庭で泥んこになって遊んでいると、季節を肌で感じたり
いろんな虫たちとの出会いがあります。
・野菜を育てることで、土と触れあったり収穫の喜びを味わえます。
・リトミックや鼓笛演奏を通して、音楽の楽しさを知ります。

さまざまな経験を通して、のびのびと表現する子どもを育てます。

放課後児童クラブ（学童）のご案内

問 保健子ども課　子ども家庭係　☎0968・86・5730

令和９年４月１日から令和10年３月31日までの間に放課後児童クラブの利用を希望する人は、下記受付期間内に利用申込書等を提出してください。（長期休暇のみなど途中からの利用開始も含みます。）

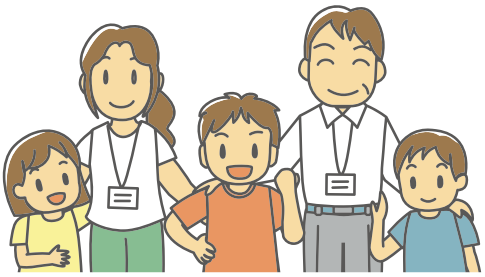

▶受付期間

11月４日㈫～11月18日㈫　土・日・祝日は除きます。

▶受付場所

○なごみ学童クラブ　（☎090・9560・0072）
○春富保育園学童クラブ　（☎0968・34・2074）
○あおば学童クラブ　（☎0968・34・2009）

▶申込書類について

10月20日以降に、各放課後児童クラブから受け取りをお願いします。町ホームページからもダウンロードができます。詳しくは、各放課後児童クラブにお問い合わせください。

日本遺産認定の地　菊池川流域を巡る 古代への旅スタンプラリー2026を開催します

問 肥後古代の森協議会事務局（熊本県立装飾古墳館）　☎0968・36・2151

肥後古代の森（和水・山鹿・菊鹿・鹿央・菊池）５地区のスタンプを集めて、各地区おすすめの商品を当てよう！

▶開催期間

10月１日㈫～11月30日㈪

▶スタンプ設置場所

肥後民家村内・旧布施家住宅（和水町）
わいふー番館（菊池市）
山鹿市立博物館（山鹿市）
歴史公園鞠智城・温故創生館（山鹿市）
熊本県立装飾古墳館（山鹿市）

▶賞品

① 和栗菓子＆山鹿紅茶・岳間茶（８名様分）
② 旭志牛スライス500ｇ（５名様分）
③ 和水町産のお米＆季節の食材おまかせセット（７名様分）
④ キラリブルワリークラフトビール４本（５名様分）
⑤「栗と空」山鹿和栗スイーツ＆カフェ商品券3,000円分（10名様分）
⑥ 鹿央物産館商品券3,000円分（５名様分）

▶応募方法

各スタンプ設置場所にある応募用紙（チラシ裏面）をご確認ください。

詳しくは、こちらをご覧ください。➡

装飾古墳館 HP

交通規制のご案内

問 社会教育課　社会体育係　☎0968・34・3047

11月１日㊐に第43回金栗四三翁マラソン大会を開催します。
大会当日は、次のとおり交通規制を実施しますので、皆さんのご協力をお願いします。

▶交通規制図

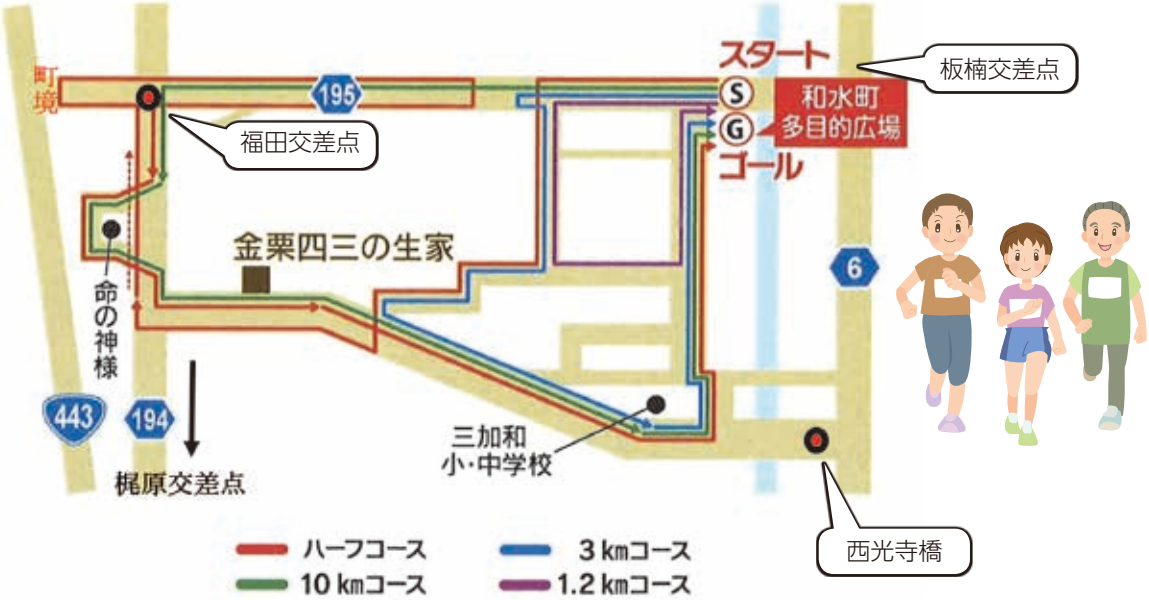

▶交通規制情報

（１）県道195号和仁山鹿線（全面通行止め）：午前８時30分から10時45分　板楠交差点 ⇔ 福田交差点
（２）県道195号和仁山鹿線（全面通行止め）：午前８時30分から ９時55分　福田交差点 ⇔ 町境（南関町）
（３）県道194号和仁菊水線（全面通行止め）：午前８時45分から11時15分　福田交差点 ⇔ 梶原交差点（小倉セメント付近）
（４）町道各所（全面通行止め）：午前８時30分から11時50分
※規制時間は、レース状況により多少前後する可能性があります。

「スポーツの日」に町内のスポーツ施設を無料開放します

問 社会教育課　社会体育係　☎0968・34・3047

10月12日（月・祝）の「スポーツの日」に、町民の皆さんにスポーツを身近に楽しんでいただくため、町内の社会体育施設を終日無料開放します。

「久しぶりに体を動かしたい」「家族や友人とスポーツを楽しみたい」という方も、この機会にぜひ施設をご利用ください。

▶開放日：**10**月**12**日（月・祝）
▶時　間：各社会体育施設の通常の利用時間に準じます。
・予約は不要です。（皆さんで仲良くご利用ください）
・和水町体育館は当日スポーツ体験イベントを行っていますので、午後６時から利用可能です。
・空調使用料は有料です。

和水町のスポーツ施設は「なごみアプリ」からオンラインで予約することができます。
※利用日の３日前までにご予約ください。

対象の施設は以下のとおりです。
・和水町体育館（アリーナ）
・和水町総合グラウンド（野球場、トラック）
・スカイドーム2000（アリーナ、会議室）
・テニスコート
・三加和グラウンド
・春富グラウンド
・和水町多目的広場
・春富コミュニティドーム
・緑コミュニティドーム
・町内小中学校体育館

どなたでも簡単に予約できますので、ぜひご利用ください！

犬の登録・狂犬病予防集合注射のお知らせ

問 住民環境課　生活環境係　☎0968・86・5727

“犬を飼ったら登録をしましょう”

生後91日以上の犬を飼い始めたときは、30日以内に役場への登録が狂犬病予防法で義務付けられています。登録時に交付される鑑札には、固有の番号が刻印されており、万が一の迷子や災害時でも照会すれば飼い主へ連絡することができます。また、登録を行うことは「責任を持って飼われている飼い犬」であることの証明となりますので、必ず登録をお願いします。（登録手数料3,000円）

“狂犬病予防集合注射を実施します”

秋の狂犬病予防集合注射を以下の日程で実施しますので、未接種の飼い犬は、必ず接種をお願いします。（犬の登録も受け付けます。）

なお、狂犬病予防注射を動物病院で受けた場合は、必ず注射済証をご持参のうえ、役場で注射済票の交付を受けてください（注射済票交付手数料500円）。

集合注射費用 3,300円（注射受診料2,800円＋注射済票交付手数料500円）

登録・注射日程	受付時間	実施場所
10月22日㈫	13：30～14：15	役場本庁裏の車庫前
	14：45～15：30	役場三加和支所裏の車庫前

◆会場には必ず犬を制御できる人が犬をお連れください。

“飼い犬には鑑札・注射済票をつけましょう”

「鑑札」と「注射済票」を犬に着けておくことは、狂犬病予防法により義務付けられています。

狂犬病予防法第27条第１号の規定により、犬の登録の申請をせず、鑑札を犬に着けず、または届け出をしなかったものは、20万円以下の罰則が科せられます。

また、狂犬病予防法第27条第２号の規定により、犬に狂犬病の予防注射を受けさせず、または、注射済票を着けなかった者は、20万円以下の罰則が科せられます。

空き家セミナー・個別相談会

【開催日時・会場】

11/16 月　玉名市	11/17 火　和水町
玉名市役所会議室	和水町三加和公民館 ２階研修室
11/18 水　玉東町	**11/19 木　南関町**
玉東町役場会議室	南関町交流拠点施設 ukara

※各会場先着３人、30分間／組

【個別相談会申し込み】

11月９日㈪までに
空き家の所在地の市または町へ予約をしてください。

セミナー　午後１時30分～２時30分

『空き家になる前に、空き家になってしまったら　～みんなで考える住まいのこれから～』をテーマとした空き家専門家による無料の講演会です。

個別相談会　午後２時45分～４時45分

司法書士と空き家専門家に、相続や空き家の解体、活用、売却、賃貸などについて無料で相談できます。（予約制）

問 まちづくり課　企画振興係
☎0968・86・5721

栗を堪能するイベント

栗グルメフェアを開催します

問 農林振興課　農業政策係　☎0968・34・3111

食欲の秋、到来です。栗の季節がやってきました！

10月１日㈭～10月31日㈯、和水町と山鹿市の特産品である「栗」の魅力を発信するために今年も栗グルメフェア開催します。和水町と山鹿市の栗を使用した「栗ご飯」「栗だんご汁」など秋の味覚をどうぞお楽しみください。

和水町内と山鹿市内のお店で味わえます

和水町では「お結び図書館」「菊水ロマン館」「うさぎと亀」「蒲池屋精肉舗」が紹介されています。

なお、パンフレットは実施店舗や役場本庁、支所で配布します。また、HPにも掲載しています。

出前講座のご案内

問 まちづくり課　企画調整係　☎0968・86・5721

町民の皆さんが「知りたい、聞きたい」内容について、町職員が講師となり皆さんの地域へ出向いてお話しします。

地域の集まりやサークル、学校など、さまざまな場面でご利用いただけます。ぜひ、出前講座をご活用ください。

▶**日　時**：お問い合わせをいただいた後、日程調整します。（年末年始はできません）
▶**対　象**：町内に在住・在勤する10人以上の団体
▶**会　場**：申込された方がご準備ください。(町内のみ)
▶**メニュー**：和水町公式HPをご確認ください。
▶**費　用**：無料
▶**申　込**：１か月前までにまちづくり課まで申込書を提出してください。

詳細はこちら
町 HP

2026山太郎祭農林産物品評会 出品者を募集します

問 まちづくり課　商工観光係　☎0968・86・5721

町内で生産された農林産物をPRするため、品評会への出品者を募集します。出品された農林産物は、祭り当日に展示・販売します。入賞者には豪華賞品を贈呈！多くのご出品をお待ちしています。

出品受付
▶**と　　き**：11月14日㈯　午前８時30分～９時30分
▶**受付場所**：役場本庁または三加和支所
▶**受付方法**
農林産物を受付場所へお持ちください。持参が難しい場合は、ご連絡いただくと回収に伺います。

表彰
・町長賞（１等・１点）：賞金１万円、記念品
・JA組合長賞（２等・１点）：賞金５千円
・商工会長賞（２等・１点）：賞金５千円
・入選（３等・10点）：賞金３千円
※出品者全員に参加賞を贈呈します。

▲昨年度の山太郎祭農林産物品評会出品の様子

高齢者のインフルエンザ・新型コロナワクチン予防接種の費用を助成します

問 保健子ども課　保健予防係　☎0968・86・5730

集団感染や重症化を防ぐため、インフルエンザおよび新型コロナウイルスの予防接種費用助成を行います。

対象ワクチン	インフルエンザ	新型コロナウイルス
対象者	・接種当日に65歳以上の人 ・接種当日に60歳以上65歳未満の人で心臓、腎臓または呼吸器等の身体障害者手帳１級程度を有する人（対象となる人には、事前に確認証を郵送します）	
助成対象回数	１回／人	
助成額	自己負担額を差し引いた額 （上限なし）	自己負担額を差し引いた額 （上限なし）
自己負担額	1,000円	4,800円
接種期限	令和９年１月31日	令和９年３月31日
接種方法	委託医療機関については、町ホームページまたは直接医療機関に確認してください。 ①-１玉名郡市、山鹿市、熊本市北区植木町の委託医療機関で接種する場合 予診票は病院に備え付けています。直接医療機関で接種を受け、自己負担分の料金を窓口でお支払いください（接種には事前予約が必要な場合があります。）。 ①-２熊本県内の上記以外の委託医療機関で接種する場合 接種前に本庁保健子ども課または三加和支所地域振興課までお越しください。**予診票と接種済証**をお渡しします。その後医療機関で接種を受け、自己負担分の料金を窓口でお支払いください。 ※医療機関によってはインフルエンザ及びコロナワクチンについて片方の接種のみ実施している医療機関もありますので、医療機関と接種内容を必ずご確認ください。 ②上記以外の熊本県内の医療機関もしくは熊本県外の医療機関で接種する場合 接種前に本庁保健子ども課または三加和支所地域振興課までお越しください。**予診票と接種済証と申請書兼請求書**をお渡しします。医療機関で接種を受け、一旦窓口で接種料金の全額をお支払いいただき、本庁保健子ども課または三加和支所地域振興課まで償還払いの手続きにお越しください。 **償還払い手続きに必要なもの：①予診票（原本）　②済証（原本）　③領収書　④申請書兼請求書　⑤印鑑　⑥通帳** インフルエンザの償還払いの申請期限：令和９年２月末 コロナワクチンの償還払いの申請期限：令和９年３月末	
その他	病院によって接種開始時期が10月以降の可能性があります。開始時期は医療機関にお問い合わせください。	

子どものインフルエンザ予防接種の費用を助成します

問 保健子ども課　保健予防係　☎0968・86・5730

生後６か月以上、年度末年齢18歳以下（高校３年生相当）のお子さんに対して費用助成を行います。医療機関の窓口で**接種費用と助成額（上限3,000円又は6,000円）の差額をお支払いください。**

町と契約していない医療機関で接種をされた場合は、接種後に役場の窓口で費用助成の手続きが必要です。**町と契約した医療機関の一覧は、和水町ホームページをご覧ください。**

病院へ行って

接種をしたら

差額を支払えばOK！

対象ワクチン	不活化ワクチン（従来の皮下接種）	経鼻弱毒生ワクチン
対象者	接種当日に生後６か月以上で年度末年齢が18歳以下（高校３年生年齢相当）の人	接種当日に２歳以上で年度末年齢が18歳以下（高校３年生年齢相当）の人
助成回数	13歳以上：１回 生後６ヶ月以上13歳未満：２回	２歳以上19歳未満：１回
助成額	3,000円/回（上限）	6,000円/回（上限）
	※上限を超えた分は自己負担となります。 また、皮下接種と経鼻噴霧式のどちらか一方の助成になります。	
接種期限	令和９年１月31日まで	
接種方法	【町と契約をしている医療機関の場合】 事前の手続きは不要です。直接医療機関に行って接種を受けてください。 （医療機関によっては、事前に接種の予約が必要となる場合があります。）	

▶町と契約している医療機関以外で接種をする場合

・接種した後に医療機関へ接種料金を一旦全額支払っていただき、本庁保健子ども課または三加和支所地域振興課まで償還払いの手続きにお越しください。

償還払い手続きに必要なもの

①母子健康手帳や接種済証等の接種した事実がわかるもの　②領収書　③印鑑　④通帳

※２回接種を受ける人は、２回目の接種を受けた後に助成の申請手続きをしてください。

※償還払い申請期限：令和９年２月末

インフルエンザ・新型コロナワクチン接種に関する情報

＜高齢者インフルエンザ・新型コロナ＞

詳細はこちら
町 HP

＜子どもインフルエンザ＞

詳細はこちら
町 HP

子どもの未来を支える「里親」というかたち

問 こども家庭センター　☎0968・86・5730
問 家庭支援センターきらきら　☎096・383・8100

様々な事情で自分の家族と一緒に暮らすことができない子どもたちに、愛情と温かい家庭での生活を提供するのが「里親制度」です。特別な資格ではなく、子どもたちを温かく迎え入れ、その成長を見守る「ごく普通の家庭」です。家庭で過ごす経験は、子どもたちの**健やかな成長と自立に向けた力を育む**上で、かけがえのない宝物となります。

「自分に務まるだろうか」「経済的な負担は？」といったご心配に、児童相談所や里親支援センターなどがしっかりとサポートします。

研修と相談：里親になる前の研修や里親になった後も継続的な相談や助言を提供します。

経済的な支援：子どもの養育にかかる費用や教育費、医療費などは、公的な**里親手当や生活費**として支払われます。

専門的なケア：子ども特有の悩みや行動については、専門家と連携してサポートします。

制度の詳細を知りたい、里親さんの体験談が聞きたい、どんなことでも結構です。まずはお気軽にお問い合わせください。

和水町文化祭にあなたの作品を展示しませんか？

問 和水町文化協会　☎0968・34・3047

町文化協会では、11月7日(日)～9日(月)、三加和公民館で、第21回和水町文化祭を開催します。

文化祭では、町文化協会で活動されている会員の作品や町内保育園・小学校・中学校の子どもたちの作品、介護施設に入所・通所されている人の作品などの展示を予定しています。

この作品と一緒に展示する芸術作品を募集しています。

皆さんが作られた作品を文化祭で展示してみませんか？

▶**募集する作品**：陶芸や手芸、絵画、書道など芸術に関する作品
▶**募集期限**：10月30日(金)
▶**申込方法**：社会教育課（三加和公民館内）に電話でお問い合わせください。

消費生活Q&A

～今回のテーマ～

トイレ修理で高額請求された！

（安 しん子ちゃん）

自宅のトイレが詰まったからインターネットで検索した「980円～最安値」「最短対応」と記載がある業者に依頼しようと思うけど、どうかな？

（なごワン）

すぐに依頼するのはダメだワン！！修理を依頼して、「他の作業も必要」と次々に提案され、最終的に50万円を超える請求を受けた。といった相談が寄せられているワン。

（安 しん子ちゃん）

980円～の広告が50万円の高額な請求になるなんて怖いね。トラブルに遭わないためにはどこに気を付けたらよいの？

（なごワン）

そうだワン。トラブルが起きる前に準備・確認できることがあるワン。
次のことが大事だワン。
①戸建住宅の場合は住宅メーカーや施工業者、賃貸住宅の場合は大家や管理会社等に緊急時の対応について相談する
②火災保険を使って修理等が可能な場合もあるため、保険契約の内容を確認しておく
③災害時にも役立つ非常用の簡易トイレを備えておく
④広告の料金表示に注意する

不具合が発生した原因や修理のために必要な作業はケースによって違うから、現場の状況次第ではインターネット上の広告に記載された料金で依頼できるとは限らないワン。「○○円～」などの金額表示はうのみにしないようするのが大事だワン！

問 和水町消費生活相談窓口（総務課）　☎0968・86・5720
玉名市消費生活センター　☎0968・75・1422

第３回公民館講座
人権啓発現地学習会　参加者募集

問 社会教育課　社会教育係　☎0968・34・3047

今回の公民館講座は、人権について学ぶため、公民館を飛び出して「現地学習会」として開催します。

今年は「らい予防法」（ハンセン病隔離政策）の廃止から30年の節目に当たります。そこで、菊池恵楓園の歴史資料館見学とボランティアガイドさんの説明を合わせた現地学習会を企画しました。ぜひご参加ください。

▶**と　　き**：11月27日㈮
▶**と こ ろ**：菊池恵楓園歴史資料館（合志市）
▶**参 加 料**：移動費用・入館料無料（食事は済ませてご参加ください。）
▶**移動方法**：町所有のマイクロバス
▶**定　　員**：20人（先着順）
▶**行　　程**：午後１時に三加和公民館を出発し、午後１時20分に中央公民館を経由します。菊池恵楓園内の歴史資料館見学後、ボランティアの案内で菊池恵楓園の見学を行います。
▶**申込期限**：10月30日㈮
▶**申込方法**：QRコードを読み取り、インターネットで申し込み

申込はこちら

第２回公民館講座
日本スポーツウエルネス吹矢体験

問 社会教育課　社会教育係　☎0968・86・2022（中央公民館）

▶**講　　師**：日本スポーツウエルネス吹矢協会上級公認指導員　有働節子氏
▶**と　　き**：10月28日㈰
▶**時　　間**：午前10時～11時30分
▶**と こ ろ**：中央公民館大会議室
▶**定　　員**：20名（先着順）
▶**申込期限**：10月23日㈮（先着順）
▶**申込方法**
申込書を中央公民館または三加和公民館まで提出、または右下のQRコードよりお申し込みください。

＊参加費：体験用マウス代　100円
＊その他：動きやすい服装でご参加ください。また、運動用シューズをご持参ください。

申込はこちら

くらしと人権 Vol.74
就職差別を考える

問　社会教育課　地域人権教育指導員
☎0968・86・2022

1　屈託のない笑顔

高校の教員をしていた頃、就職希望の３年生は夏休みに入ると面接試験の練習を始める生徒もいました。頼まれて何度も試験官役を担当しました。「どうしてわが社を希望したのですか？」「高校では何に一番力を入れましたか？」などなど、想定される問答を繰り返す中、こんな質問をします。「高校生活の一番の思い出は何ですか？」答としては、「体育大会です。理由は…」「文化祭です。なぜなら…」「修学旅行です。特に…」など、こういう回答をする生徒が多かったものです。そんな中、屈託のない笑顔で次のような回答をした女子生徒がいました。「毎日の休み時間や放課後での友達との何気ない会話です。」と。初めて接した回答だったのでちょっと驚きましたが、生徒たちにとっては高校での毎日の何気ない時間や瞬間が一番の宝物なのかもしれないと思ったものでした。こうした練習を通して、自分の気持ちと真剣に向き合い、自信をもって試験に臨んでいきました。

2　何が問題なのか

そんな生徒たちが、試験当日、面接官から不適切な質問を受けることがあります。労働局や県教育委員会などがタッグを組みハローワークを通じて高校生を採用したい企業には事前に指導したうえで募集を許可しているのですが、認識不足や中には確信犯的な違反質問をされることがあります。近年増加傾向にあり、問題の根は深いと感じています。

本来、生徒本人の能力や適性に基づいて判断すべき採用試験が、本人の責任ではないことを採用の基準にするのはあってはならないことです。50年前県内で発覚した差別事件から多くの事を学んだ学校側は様々な取り組みを行ってきました。「（不適切質問への回答は）言わない、（不適切な題材の作文は）書かない、（一方的な誓約書等は）提出しない」取り組みもその一つです。高校生の就職選考が始まるこの時期、忘れてはいけない問題ではないでしょうか。

有害鳥獣対策シリーズ　第2回（全4回）

電気柵は「置けば安心」じゃない!?

～ 正しい設置と管理が効果の決め手 ～

有害鳥獣対策を担当する地域おこし協力隊がお届けします！

イノシシとの心理戦　電気柵はなぜ効く？

電気柵はイノシシを物理的に止める柵ではなく、**「触ると危険」と学習させる心理柵**です。イノシシの体毛は硬く電気を通しにくいため、体に触れただけでは効果は得られません。電気ショックは、特に**電気を通しやすい鼻先**で電線に触れ、体を通って地面へ電気が流れることで初めて起こります。
そのため、電気柵は正しい設置方法で初めて十分な効果を発揮します。

鼻先にビリビリ！　効果を発揮する設置方法

電気柵は、イノシシの鼻先が最初に触れ、しっかり**電気が流れるように設置する**ことが大切です。

地面から20cm・40cmの2段張り！

イノシシは20・40cmが基本です。動物によって適した高さは異なります。

支柱のガイシ(碍子)は柵の外側に向けて設置！

イノシシは横に張られた電線より縦に立つ支柱に反応しやすいため、
鼻先が触れる向きにすることがポイントです。

舗装道路・コンクリートから離して設置！

舗装道路などは電気が地面へ流れにくく十分な電気ショックを与えられません。
舗装道路から**50cm以上離れた農地側への設置**や、十分な距離を取れない場合は**通電シートの活用**など、設置場所に応じた工夫が電気柵の効果を引き出すポイントです。

電線に草や枝などが触れないように！

草や枝などが**電線に触れると漏電**し、本来の効果を十分に発揮できません。
電線まわりの確認も大切です。

上下の電線を3か所以上接続すると、通電が安定し途中で電線が切れた場合にも効果を維持しやすくなります

効果を持続させよう！　設置しただけでは効果半減？

費用や手間をかけて設置した電気柵を日頃の管理で効果を長く維持することができます。

一日中通電！

イノシシは夜行性ではありません！時間帯を問わず出没するため、
設置したその日から常に通電しておくことが大切です。
また、収穫後は通電を続けるか、速やかに撤去しましょう。
電線だけ残すと「安全」と学習し、**翌年以降の効果が低下する原因**になります。

草や枝が伸びたら早めに除去！

定期的に確認することで漏電を防ぐことができます。

作物を電線の外へ出さない！

電線の外にはみ出した作物は、イノシシにとって**格好の試食品**になります。
一度おいしいと覚えると、繰り返し侵入するようになります。

電気柵の効果を最大限に！

次回は「ワイヤーメッシュは高ければ安心!?」をご紹介します。

問 農林振興課　林務耕地係　☎0968・34・3111

和水町公式「なごみアプリ」のご紹介

有害鳥獣目撃被害報告

イノシシやアナグマなどを見かけたときや、農作物などの被害があったときに、スマホから簡単に町へ報告できます。

【できること】

・目撃した場所や被害状況を報告
・現地の写真を送信

その場で手軽に情報を送れるので、報告がラクになります。
皆さまからの情報は、町の有害鳥獣対策に活用されます。
地域の安全を守るため、ぜひご協力ください。

❶なごみアプリを開き、下部の「サービス」をタップ

❷有害鳥獣目撃被害報告のアイコンが表示されていない方は、上部の「サービスを追加する」をタップ

❸有害鳥獣目撃被害報告の左側に緑色のチェックをつける

❹チェックが付いているかを確認し、「追加する」をタップ

❺アプリ上にサービスが追加される

問 農林振興課林務耕地係　☎0968・34・3111

デジタルチケット

紙の証書をスマホで申請・管理できる機能です。
窓口でスマホ画面を見せるだけで利用できます。

【使えるもの】

・子ども医療費受給者証
・和水町公民館図書室使用者証

【便利なポイント】

・24時間いつでも申請できます
・紙を持ち歩く必要がありません
・紛失や忘れ物の心配がなくなります

❶なごみアプリを開き、下部の「サービス」をタップ

❷「デジタルチケット」をタップ

❸各種デジタルチケットの申請・利用ができます

問 子ども医療費受給者証　保健子ども課子ども家庭係　☎0968・86・5730
公民館図書室使用者証　社会教育課社会教育係　☎0968・34・3047

ダウンロードして使ってみませんか？

「なごみアプリ」では、町からのお知らせも受け取れます。
まだダウンロードされていない方は、ぜひご利用ください。

iOS端末（iphone・ipad）をお使いの方

Android端末をお使いの方

問 デジタル行政推進課情報企画係
☎0968・86・5722

問　和水町立病院　☎0968・86・3105　お問い合わせ14：00～17：00（平日）

知っていますか？「災害支援ナース」
“もしもの時、看護の力で地域を支える”

災害支援ナースとは、**災害発生時に被災地へ派遣され、地域住民への看護や、現地の看護職員の心身の負担軽減を行う看護職員**です。厚生労働省の養成研修を修了し、登録された看護職員が対象となり、**都道府県と所属施設との協定に基づいて派遣されます。**

▲災害支援ナースの３人です

現在、当院にも３名の災害支援ナースがいます。

７月28日に起こった「令和８年熊本地震」においても、宇城市の病院、八代市の避難所へ赴き、傷病者への対応だけでなく、持病のある方や高齢者の健康管理、感染対策、不安を抱えるかたへの心のケアなど様々な支援を行いました。

▲災害支援ナースが主体となり、机上訓練を行う様子です

「いざという時」に備えて、日頃から学んでいます！

災害は、いつどこで起こるか分かりません。そのため院外での災害支援研修に参加し、院内でも、年２回、研修や机上訓練を行い、災害時の対応について学んでいます。

普段から備えておくことがいざと言う時の「力」になります。

地域の災害看護を支える存在として！

当院の外来師長は、災害看護対策委員会（熊本県看護協会）の役員としても活動しています。

院内での災害への備えだけでなく、熊本県看護協会とも連携しながら、地域の災害看護を支える人材育成や体制作りにも取り組んでいます。

もしもの時も、看護の力を！

「誰かのために、今できることを」

和水町立病院看護部は、日々の看護を大切にするとともに、災害時にも地域の皆さまの安心と命を守れるよう、日頃から備えています。

生活習慣病予防教室

～ペタンクで楽しくからだを動かそう！～

運動が苦手な人でも楽しみながら体を動かせる内容です。

無理なく続けられる軽運動として、健康づくりの第一歩にぜひご参加ください。

▶と　き：**10月17日㈯　10：00～11：30**

▶ところ：**和水町体育館**

▶**対　象**：どなたでも

▶**持ち物**：動きやすい服装・体育館シューズ・飲み物・タオル

▶**参加料**：無料

▶**スケジュール**

9：30　受付、血圧測定

10：00　開会、準備運動、ペタンクスタート

11：30　ペタンク終了、血圧測定

参加希望の方10月９日㈫までに内科外来にお申し込みください。

学校のわだい

町内小中学校の様子をお届けします！

「ふるさとに育まれ、学ぶ菊水っ子」

菊水小学校

菊水小学校は、菊池川に注ぐ江田川沿いにあり、周囲に田畑が広がる緑豊かな環境です。児童はこのような環境の中で、学習の一環として様々な栽培活動をしています。

２年生は芋を育てています。畑の提供や準備、苗の植え方の指導等に、地域の皆さんが力を貸してくださいます。皆さんの手ほどきを受け、暑い中汗を流して、苗植えや水やり、草取りをがんばっています。

３年生は大豆を育てています。地場企業の丸美屋さんがバックアップしてくださいます。蒔いた大豆が一気に芽を出し、ぐんぐん成長する様子に驚いていました。せっせと水やりや草取りをがんばっています。

５年生は米づくりに挑戦しています。地域の皆さんが田の提供や田植えの指導をしてくださいます。裸足で田に入るときのぬるっとした感触に「ぎゃー」「無理―」と声が上がりますが、やがて「気持ちいい」「ずっといたい」と変わるから不思議です。無我夢中で苗を植え、皆笑顔でした。

他学年もそれぞれ花や野菜、町の花・ひまわりを育てています。ひまわりの世話の様子は８月11日の熊日新聞に掲載されました。緑豊かなふるさと菊水で地域の人と共に栽培活動に取り組み、多くのことを学んでいる菊水っ子です。地域の皆さん、ありがとうございます。

「For You ～わたしから、はじめよう。～」

三加和小学校

夏休み前の集会で、子どもたちと「ありがとう」について考えました。友達や先生、家族、地域の方など、日頃お世話になっている人に「ありがとう」を伝え、前期前半を締めくくりました。

夏休み明けの集会で子どもたちに届けた言葉が、「For You ～わたしから、はじめよう。～」です。「ありがとう」と伝えた次は、自分から誰かのためにできることを考えてみよう。一人一人が「わたしから、声をかける」「わたしから、手伝う」など、小さな一歩を「For You宣言」として、行動につなげていきます。

三加和小学校では、地域の方々を「地域の先生」としてお迎えしたり、地域へ出かけたりしながら、「ひと・もの・こと」との出会いを通して、多くのことを学んでいます。11月27日には、本校を会場に、２年生の生活科・５年生の総合的な学習の時間の公開授業を行います。地域の「ひと・もの・こと」とつながりながら、ふるさとの魅力や人の温かさを感じ、ふるさとを探究する子どもたちの姿を、県内の先生方に見ていただきます。

「ありがとう」と感じる心から、「誰かのために自分ができること」へ。そして、地域とつながり、ふるさとを大切にする心へ。子どもたち一人一人の「わたしから」の一歩が、やがて人と人とのつながりを広げ、ふるさとの未来をつくる力になっていくことを願っています。

2026.10

ひ 子育てひろば
ピ ピノッキオ

問い合わせ先
■乳幼児健診・健康相談　こども家庭センター　☎0968・86・5730
■こころの相談　福祉課福祉係　☎0968・86・5724
■行政相談　総務課総務係　☎0968・86・5720
■無料法律相談・補聴器相談　和水町社会福祉協議会　☎0968・34・2366
■和水町立病院　☎0968・86・3105

日 Sun	月 Mon	火 Tue	水 Wed	木 Thu	金 Fri	土 Sat
				1 **■７か月児健診** Ｒ８年２月生 午後１時15分～ 午後１時45分～ 健康管理センター **ひ ハロウィン製作** （手型アート） 午前・午後	**2** **ひ ひろばの日** （午前 子育て講座 にじいろ託児） **ピ 午前のみ開放**	**3** **■和水町立病院** **休日宿直医** 日直　総合診療 宿直　総合診療
4 **■和水町立病院** **休日宿直医** 日直　外　科 宿直　内　科	**5** **ピ Photo撮影会** （町内限定13組・要予約）	**6** **■２か月児健康相談** Ｒ８年７月生 午前９時30分～ 午前10時00分～ 保健センター **ひ ひろばの日** 自由にご利用ください	**7**	**8** **■３歳児健診** Ｒ５年３月・４月生 午後１時10分～ 午後１時30分～ 健康管理センター **ひ マンスリーフォト身体測定** 午前・午後 **ピ げんキッズ！** （２歳以上のお友達対象）	**9** **ひ マンスリーフォト身体測定** 午前 **ピ ありあけ防災館へお出かけ** （要予約５日まで）	**10** **■和水町立病院** **休日宿直医** 日直　総合診療 宿直　総合診療
11 **■和水町立病院** **休日宿直医** 日直　外　科 宿直　外　科	**12 スポーツの日** **■和水町立病院** **休日宿直医** 日直　外　科 宿直　外　科	**13** **■２歳児歯科検診** Ｒ６年７月・８月生 午前９時30分～ 午前10時00分～ 保健センター **ひ ひろばの日** 自由にご利用ください	**14** **ピ 足型アート**	**15** **■４か月児健診** Ｒ８年６月生 午後１時15分～ 午後１時45分～ 健康管理センター **ひ 牧場へ行こう** 午前10時現地集合 要予約６組限定 **ピ すくすくタイム足型アート**	**16** **■無料法律相談** 午前10時～正午 町福祉センター **ひ ひろばの日** 自由にご利用ください **ピ 英語であそぼう**	**17** **■和水町立病院** **休日宿直医** 日直　総合診療 宿直　総合診療
18 **■和水町立病院** **休日宿直医** 日直　総合診療 宿直　内　科	**19** **■こころの相談** 午前９時～正午 町中央公民館	**20** **ひ ピ 合同ミニ運動会** 午前10時ピノッキオ集合 （要予約６日まで12組限定）	**21** **■行政相談** 午前10時～正午 町中央公民館 午後１時～３時 町福祉センター **ピ 誕生会** **ひばりの会おはなし会** **ハーフバースデーアート**	**22** **ひ ひろばの日** 自由にご利用ください **ピ 芋掘り**	**23** **ひ ひろばの日** 自由にご利用ください **ピ こんにちは赤ちゃん** （生後２～４か月の赤ちゃん）（午後）	**24** **■和水町立病院** **休日宿直医** 日直　外　科 宿直　外　科
25 **■和水町立病院** **休日宿直医** 日直　外　科 宿直　外　科	**26** **ピ もぐもぐタイム**	**27** **ひ ひろばの日** 自由にご利用ください （ハロウィン帽子製作） **ピ オレンジ公園へお出かけ**	**28** **■産後ケア事業** **ベビーマッサージ** 午後１時30分～ 午後３時30分 保健センター **ピ ひまわり祭作品作り** （要予約19日まで）	**29** **ひ ひろばの日** 自由にご利用ください （ハロウィン帽子製作） **ピ ひまわり祭作品作り** （要予約19日まで）	**30** **ひ 英語であそぼ** （ハロウィン遊び） 午前11時～・午後２時～ 要予約23日まで	**31** **■和水町立病院** **休日宿直医** 日直　外　科 宿直　総合診療 **ひ お散歩会** 午前９時山鹿市おさか童夢集合 詳しくはひろばのチラシにて

母子健康手帳アプリ「ココなご」に新しい機能が追加

いつでも、どこでも申請できる『mila-e申請』機能を追加しました。

申請機能を利用し手続きをすることで、窓口での手続きの時間を短縮することができます。ぜひご利用ください。

ご利用は、「ココなご」トップページの『mila-e申請』バナーからできます。

▶申請できるもの

妊婦支援給付申請
妊婦歯科健康診査費助成申請
新生児聴覚検査費用助成申請
産後ケア事業申請

※押印が必要なときは、こども家庭センター窓口での手続きが必要になります。

母子健康手帳交付

▶交付場所：こども家庭センター

▶交付日時：毎週金曜日　①午前９時30分～　②午前10時30分～
（日程のご都合がつかない方は、ご相談ください。）

▶予約方法：和水町母子健康手帳アプリ（和水町おやこ手帳「ココなご」）の予約機能「mila-e予約」より予約

▶持ってくるもの

① 妊婦本人の個人番号が分かるもの
② 本人確認ができる顔写真付きの身分証明書
③ 妊婦本人の通帳またはキャッシュカード
④ 印鑑　⑤ 妊娠届出書
⑥ 上のお子様の母子健康手帳（※第２子以降の方のみ）

(App store)　(Google play)
アプリの取得はこちらから

▶その他：保健・栄養指導を１時間程度実施しますので、時間に余裕をもっておいでください。

問 こども家庭センター（保健子ども課内）　☎0968・86・5730

子育てひろば　ピノッキオ

町内外問わず
ご利用できます！

子育てひろば

圃三加和支所内　和水町子育てひろば　☎0968・34・3111

開 設 日：毎週火・木・金
開設時間：午前10時～正午、午後１時～４時
利 用 料：無料
利用できる人：０歳から就学前の子どもとその保護者・妊婦・子育て支援に携わる人
おじいちゃん、おばあちゃんとの利用もできます。
そ の 他：イベント以外の時間はひろばの日として利用できます。**利用前の電話連絡は不要です。**イベントの事前予約・相談・各種問い合わせは、ひろばのLINEを利用いただけます。

ひろばのLINE
登録はこちらから

ピノッキオ

圃菊水ひまわり園内　子育て支援センターピノッキオ
亀丸・有働　☎0968・86・5655

開 設 日：毎週月曜～金曜
午前９時～正午、午後１時半～４時
※ご利用の際は、電話またはメールにてご連絡をお願いします。
そ の 他：詳しいお知らせは、ピノッキオサイトをご覧ください。また、急な変更等はメールにてお知らせします。対象の方で未登録の方はピノッキオメールアドレスまでご連絡をお願いします。
✉ kikusui.pinocchio@gmail.com

ピノッキオサイト

HAPPY BIRTHDAY　おたんじょうび　おめでとう

10月生まれの子どもたちです。

▼11月生まれの6歳までのお子さんの写真を募集します。
応募方法：10月5日(月)に、和水町公式LINEで配信される応募フォームからお申し込みください。

のあ　さん（6歳）
おめでとう！これからも優しいお兄ちゃんでお願いします♡

こはる　さん（1歳）
笑顔いっぱいのこはるちゃん、お誕生日おめでとう！これからも元気に育ってね

てんま　さん（5歳）
お誕生日おめでとう！これからもねぇねと仲良くいてね♥

えいすけ　さん（6歳）
我が家のイケメン担当えいすけ君。
強く・優しく・たくましく育ってね！

はるき　さん（4歳）
ななみ姉、ひろき兄、ともき兄、ゆいな姉、大好き！

こころ　さん（5歳）
お誕生日おめでとう！こころの可愛い笑顔が大好きだよ♡

女性の「やってみたい」をカタチに。協力隊の活動紹介

協力隊が行く！
協力隊活動記 vol.99

女性活躍コミュニティづくりに取り組んでいます。

地域おこし協力隊 サテライトオフィス誘致業務担当の髙田です。現在、「女性が新しいことに挑戦したり、地域の中でつながることができる場所づくり」に取り組んでいます。その活動の一つとしてスタートしたのが、女性活躍コミュニティ「**わたしたちのマルシェプロジェクト**」です。

第1回 AI講座

AIで「やってみたい」を考える！

AIの基本を学び、マルシェのアイデアづくりに挑戦しました。

第2回 Canva講座

アイデアをデザインに！

Canvaを使って、チラシやSNS画像づくりに挑戦しました。

第3回 SNS講座

SNSで伝える力を身につける！

Instagramの基本を学び、魅力が伝わる投稿づくりに挑戦しました。

マルシェ開催に向けて

３回の講座で見つけた「やってみたい」を、みんなでカタチに！

10月 みんなで作戦会議！ IDEA
やってみたいを考える
★GOAL
アイデアをカタチに！！

11月 プレイベント TRY
実践してみる
★GOAL
やってみての気づきを得る！

12月 本番に向けて準備！ PREPARE
役割や出店内容を決める
★GOAL
みんなで準備を整える！

1月 マルシェ開催 MARCHE
みんなで実践
★GOAL
「やってみたい」をカタチに！

2月 成果発表会 REVIEW
活動を振り返る
★GOAL
学びを次の一歩へ！

髙田隊員の活動拠点をご紹介！

和水町複合型ワークスペース

閉校となった**旧春富小学校を活用**した、地域の新しい交流・仕事の拠点です。

施設情報 【開館時間】9：30～18：30
【休館日】日曜日、祝日　【利用料金】110円/時間

最新情報はこちら！

和水町複合型ワークスペースのイベント・利用情報を発信しています！
Instagram・・・＞

@NAGOMI_COWORKING

コワーキングスペース

「空き家と相続の無料個別相談会」ご予約受付中

司法書士と担当の協力隊員が皆さんのご相談を承ります

第４回目は **11月19日(木)** 開催です

時　間　１３：３０～１６：００
場　所　和水町移住定住支援センター
事前予約制　１日先着４組（１組３０分）

※ 相談いただいた内容は、守秘事項として厳正に管理いたします。

＜第１回終了＞ご参加ありがとうございました。
＜第２回終了＞ご参加ありがとうございました。
＜第３回終了＞ご参加ありがとうございました。

＼空き家と相続の／ 無料 個別相談会

お申し込みはお電話またはメールから
☎０９６８-７９-７５３５
nagomi.iju01@gmail.com
＜担当／城間（和水町地域おこし協力隊）＞

献血にご協力ください

400ml献血を実施します。

血液製剤は長期保存ができないため、継続的な献血の協力が必要です。皆さんのご理解とご協力をお願いします。

▶**とき**：10月８日㈰
午前９時30分～11時30分
午後０時45分～４時

▶**ところ**：役場本庁正面玄関前
受付は、１階ロビー

※当日、または前日に薬を服用していても献血できる場合があります。詳しくは、熊本県赤十字血液センターのホームページをご覧ください。

※『熊本健康アプリ』の40ポイントを獲得できます！

問保健子ども課　保健予防係
☎0968・86・5730

熊本県赤十字
血液センターHP

「助けたい」を行動に。救命講習会開催

救急車が到着するまでの間、その場にいる人の一刻も早い適切な心肺蘇生法の実施とAEDの使用が、命を救う重要なカギとなります。

心肺蘇生法（AEDを用いた救命）について学ぶ救命講習会を開催します。

▶**とき**：10月18日㈰
午前９時～11時

▶**ところ**：有明広域行政事務組合消防本部・玉名消防署

▶**定員**：先着15人

▶**参加料**：無料

▶**申込**：電話

問玉名消防署
☎0968・73・7117

ギャラリーみんなの藏 10月展示

「永田櫻子さんの押し花展」を開催します。

▶**とき**：10月３日㈯～11月１日㈰

▶**開館日**：土・日曜日
午後１時～５時

▶**ところ**：ギャラリーみんなの藏

▶**入場料**：無料

※作品を展示される方を募集しています。

みんなの藏
インスタグラム

ハートフルコンサート in　ＡＲＩＡＫＥ

障がいがあってもなくても、共に支えあって生きる地域づくりをめざして、玉名市少年少女合唱団のコーラス、ピアノ伴奏による詩の朗読、森義臣とハートフルオーケストラなどを開催します。

▶**とき**：11月１日㈰
午後１時～３時30分

▶**ところ**：玉名市民会館大ホール

▶**入場料**：無料

問有明地域こころのネットワーク推進事業実行委員会事務局
☎0968・73・1022

税務署総合窓口の受付時間変更

10月１日以降、全ての税務署で申告受付や納税証明書の交付などを行っている総合窓口における受付時間が原則午前９時～午後３時に変更されます。電話で連絡される場合も、お急ぎの場合を除いて受付時間内のご連絡をお願いします。

問玉名税務署
☎0968・72・2125

マイナンバーカード時間外窓口

交付通知書が届いている人のマイナンバーカードの受け取り、申請、更新手続きを約制の時間外窓口で対応します。

▶**とき**
10月８日㈰、22日㈰午後７時まで
（予約は前日㈯午後５時まで）

10月25日㈰午前９時～正午
（予約は23日㈮午後５時まで）

▶**ところ**
菊水地区の方：本庁住民環境課
三加和地区の方：支所地域振興課

▶**予約方法**：電話

▶**予約電話番号**
住民環境課☎0968・86・5727
地域振興課☎0968・34・3111

※窓口の混雑を防ぐため、事前予約制です。当日必要なものは、予約時にご確認ください。

※事前予約がない日は開設しません。

マイナンバーカード出張サービス

役場への来庁が難しい後期高齢者や障がいのある人を対象に、役場職員がご自宅を訪問し、マイナンバーカードの申請・更新手続をサポートします。

▶**申込方法**：電話

▶**受付時間**：平日（月～金曜日）
午前８時30分～午後５時15分

※申し込みがない限り、役場から電話による問い合わせや、事前連絡のない訪問をすることはありません。不審な電話があった場合は、役場または警察へご相談ください。

問住民環境課戸籍住民係
☎0968・86・5727

日本遺産　学び直し研修

日本遺産の認定ガイドや、流域内でガイド活動をしている方を対象に、文化財の知識を改めて学び直す研修講座を開催します。今後のガイド活動にぜひお役立てください。

▶**とき**：10月22日㈫午前10時
▶**ところ**：江田船山古墳及び塚坊主古墳（集合場所：江田船山古墳第一駐車場）
▶**参加料**：無料
▶**定員**：20名（先着順）
▶**申込方法**
1.電話
2.申込フォーム
（下記のQRコード）から入力
▶**申込期限**：10月15日㈫
▶**研修内容**
現地集合（30分前から受付）→説明・見学（ガイドのポイントも紹介）→振り返りアンケート記入→現地解散
※荒天などで中止の場合は、電話またはメールでお知らせします。

問社会教育課文化係
☎0968・34・3047

申込はこちら

廃油アロマキャンドル＆リ・グラスアート工作会

アロマ講師指導のもと香りを楽しみながら廃油キャンドルを作りませんか？を開催します。

▶**とき**：11月1日㈰
午前10時～正午
※午前9時30分～受付（小雨決行）
▶**ところ**：エコアくまもと（南関町）
▶**参加料**：無料
▶**対象・定員**：小学生以上20人程度（抽選）
▶**申込方法**：①～③記入のうえ、メール、FAX、はがき　※電話不可
①参加者氏名、年齢、付添の保護者氏名
②メールアドレス（保護者）
③電話番号（日中に連絡がつく番号）
メール：event@kksj.jp
FAX：0968・53・8510
▶**申込期限**：10月18日㈰

問（公財）熊本県環境整備事業団
☎0968・53・8500

あらたま窯元めぐり

荒尾・玉名地域には、小代焼をはじめとした伝統的な窯元やオリジナルな作風の新進の窯元など、魅力的で個性が楽しめる窯元が集まっています。各窯元では、抽選で焼き物が当たるスタンプラリーなど開催されますので、ぜひご参加ください。

▶**とき**：10月16日㈮～18日㈰
各窯元の営業時間内
▶**ところ**：荒尾・玉名地域の窯元（小岱焼末安窯、小代焼ふもと窯、小代焼岱平窯、素月窯、末吉窯、陶房丸山、小代松風焼野田窯、三池焼、小代焼一先窯、田原弓陶房・美歩志窯、まもる窯）
▶**参加料**：無料
▶**申込**：不要

問玉名地域振興局
☎0968・74・2113

巡回スマホ教室開催

スマホの基本操作をはじめ、LINEやスマホ決済の使い方などを専門のスタッフが一人ひとりに合わせて説明します。スマホ初心者の人も安心してご参加ください。教室で使用するスマホは無料で貸し出します。

▶**定　　員**：各回3組（個別相談は各回1組）
▶**申込方法**：開催日の3日前までに電話で予約
▶**予約電話番号**：☎0800・111・9442
（受付：午前9時～午後5時・年中無休）

ご利用は無料です

●10月のスケジュール

月	日	場　所	11時00分～12時00分	12時30分～13時15分	14時30分～15時30分	16時00分～16時45分
10月	1日㈫	ゆめマート東山鹿店	スマホの使い方（応用編）	個別相談	初めての生成AI ～新しい検索体験～	個別相談
	8日㈫	山鹿市役所本庁（駐車場）				
	15日㈫	菊水ロマン館	アプリで ネットショッピング		アプリで ネットショッピング	
	22日㈫	緑彩館				
	29日㈫	菊水ロマン館	スマホ決済の使い方		スマホ決済の使い方	

●本事業はソフトバンク株式会社に委託しています。　問デジタル行政推進課　情報企画係　☎0968・86・5722

災害ボランティア募集

令和８年熊本地震の被災地では、家屋の片付けや家財の搬出、清掃、支援物資の仕分けなどにご協力いただける災害ボランティアを募集しています。皆さんの力が、被災された方々の生活再建につながります。参加を希望される人は、各市町村の災害ボランティアセンター（社会福祉協議会）の最新情報をご確認のうえ、お申込みください。

問熊本県社会福祉協議会
☎096・324・5454

詳細はこちら
県社会福祉協議会HP

熊本県立高等技術専門学校受講生募集

障がいがある方の就職の促進・雇用の継続のため、パソコン基礎科の受講生を募集します。

▶**訓練期間**：12月～2月
▶**対象者**：身体、精神などの障害がある人
▶**受講料**：テキスト代のみ必要
▶**申込先**：下記問い合わせ先
▶**募集期限**：10月30日㈮
「熊本県立高等技術専門校」で検索

問熊本県立高等技術専門校
☎096・377・8300

年末調整説明会

税務署職員が年末調整事務について詳しく説明します。希望する人はご参加ください。

▶**とき・ところ**
①11月12日㈭午後２時～
玉名市民会館　マルチホール
②11月16日㈪午後２時～
荒尾総合文化センター小ホール

問公益社団法人玉名法人会
☎0968・73・4775

森林の土地取引の際は事前届出を

森林の土地取引を行う際、契約を行う30日前までに県に届け出る必要があります。

▶**対象となる契約**
贈与契約、売買契約、交換契約、地上権に関する契約、地役権に関する契約、使用賃借権に関する契約、賃貸借に関する契約

詳細はこちら
熊本県HP

問熊本県森林整備課
☎096・333・2441

日本遺産フォトコンテスト

菊池川流域に訪れてみたいと感じる魅力を写真で表現してみませんか。プロ・アマ問わず、どなたでもご応募いただけます。

▶**主な応募条件**
・１人４点まで（カラー写真のみ、他のコンテスト未発表のもの）
・被写体の肖像権や著作権について、事前に応募者が承諾を得ていること

▶**申込期限**：11月30日㈪
▶**応募方法**
１. 郵送の場合
作品をＡ４サイズのカラーで印刷し、応募票とともに次の宛先へ郵送してください。
【宛先】〒865-8501　玉名市岩崎163　一般社団法人玉名観光協会内「菊池川流域日本遺産フォトコンテスト」係
２. Webの場合
下記のQRコードからホームページにアクセスし、応募フォームに必要事項を入力してJPEG形式の写真データ（長辺4,000ピクセル程度）をアップロードしてください。
※Googleアカウントでのログインが必要です。

問一般社団法人　玉名観光協会
☎ 0968・74・0885

グランプリには
賞金３万円
＆商品券など！

詳細はこちら
菊池川流域HP

休日在宅当番医・当番薬局

月	日	地　域	当　番　医	電話番号	門前薬局	電話番号
10	4	和水町	和水クリニック	0968-86-6001		
		玉名市	おおかど胃腸科クリニック	0968-72-5611	ライフ薬局	0968-74-5211
		玉名市	泌尿器科内科むらかみクリニック	0968-57-8615	ひかり調剤薬局	0968-73-7074
	11	玉名市	ひがし成人･循環器内科クリニック	0968-71-0600	しょうぶ薬局	0968-72-5550
		玉名市	福本内科医院	0968-57-2811	たいめい薬局	0968-57-7740
		玉名市	酒井医院	0968-71-0777	ハッピー薬局（松木店）	0968-57-8836
	12	玉名市	もみの木こどもクリニック	0968-72-0033	海浜総合薬局（築地店）	0968-82-8338
		玉名市	安田内科医院	0968-84-3131		
		玉名市	やざわ整形外科クリニック	0968-72-3000	いちご薬局	0968-72-1515
	18	玉名市	河野医院	0968-73-3734	そうごう薬局（高瀬店）	0968-57-7181
		玉名市	吉村循環器科内科医院	0968-84-2765		
		長洲町	ながすクリニック	0968-78-0527		
	25	南関町	田尻医院	0968-53-0016	新生堂薬局（南関店）	0968-79-7667
		玉名市	中野医院	0968-82-3970		
		玉名市	玉名脳神経外科医院	0968-75-1511	つばめ薬局	0968-75-1331

文芸広場

肥後狂句

敬老会　寄れば青春花が咲く　福永すみれ

敬老会　馴染みの顔がめっちゃ減り　高木せいや

敬老会　苦難のり越えみな笑顔　池田　茜

敬老会　歌に踊りに若返る　瀬上　歌子

困ったなァ　何しとったかもう忘れ　池上　沢庵

困ったなァ　夜の見張りが要る畑　石原かわせみ

赤信号　脳みそ以外異状なし　二瀬　桔梗

赤信号　青い地球がたぎりよる　庄山　道草

赤信号　交通整理ありがとう　井上りんどう

かなしき原俳句会

戦没の遺骨なき墓参りけり　明

枕辺にいつの間にやら虫の声　康子

天の川友またひとり星となり　弘子

強かにまだ衰えぬ残暑かな　誠一

菊水俳句会

打水す庭の先はやかわきいる　嶋田　俊一

葛のつる踏みつけて待つ路線バス　池田　松子

赤とんぼ行きつ戻りつ追う子かな　本田美穂子

～和水町公式　Instagram～

和水町の「今」を発信しています！

イベント情報やお知らせを いち早くチェック！

広報紙に載らない写真も 動画もたくさん！

町インスタグラム

フォローは こちらから✨

和水町公民館図書室だより

問　中央公民館図書室　☎0968・86・2022
　　三加和公民館図書室　☎0968・34・3047

開館午前９時～午後10時（年末年始除く）　１回につき１人５冊まで、２週間借りることができます。

季節は秋、秋といえば…スポーツ、行楽、食欲、そして読書！　夏の暑さで疲れた身体と心を癒すために、気候が穏やかになった秋の夜長に読書がお勧めです。

町の図書室は、様々なジャンルの本を揃えています。小説などの読み物だけでなく、健康づくりに関するものや、料理の本、園芸や手芸などの実用書。また、子ども向けの絵本や紙芝居、大人も子どもも楽しめる漫画などもあります。ぜひ図書室に足を運んで、お気に入りの本を探してください。

「タイム・アフター・タイム」

吉田　修一
（幻冬舎）

主人公は高校時代に初恋を交わした男女。別れの後、それぞれの人生を歩んできた２人が、二十数年の時を経て仕事のプロジェクトで再開。

長崎で過ごした高校時代と、現在の東京を行き来しながら描く恋愛小説。

痛み・後悔・優しさなど純粋な感情を呼び起こす様な感涙の物語です。

著者は、「国宝」や「悪人」「怒り」など話題作［映画化］も多くあります。

紹介した「タイム・アフター・タイム」は日経新聞連載の作品です。

「福士　加代子」

福士　加代子
（いろは出版）

福士さんは、今年の金栗マラソンにゲストランナーとして参加いただきます。オリンピック4大会連続出場、大阪国際女子マラソン2度優勝など輝かしい経歴の持ち主であり、長年にわたり陸上界を活気づけ牽引してきたランナーです。

福士さんがいかに陸上と出会い、「トラックの女王」さらに「レジェンド」と呼ばれるに至ったか？！彼女を支え続けた家族や恩師、後輩ランナーの証言や写真も収録されています。

深掘り！菊池川流域日本遺産エピソード
～伝説と文化をたずねて～

社会教育課
文化係
☎0968(34)3047

〈雨乞い〉

菊池川流域の各地には雨乞いの風習が伝わっており、その一つが玉名市の大野下雨乞い奴踊りです。踊り手は江戸時代の参勤交代時の奴の恰好をしています。なぜ、そのような格好をするのでしょうか？

関文書「天保三年御内意之覚」によると、雨乞いの際に華美なものを用いているという噂があるため役人が村々に確認に行くと、三味線や太鼓、笛に合わせて踊る村や揃いの衣装を着て踊る村、規則を破って絹地の着物を着ていたり、村印を付けた絹地ののぼりを用いている村があることが分かり、その状況を郡奉行へ報告しています。また、村上文書「天保十年見聞之覚」からは、村々では火消しや随兵、薬売り、狐狩り、忠臣蔵夜討ちなどの恰好をしていたことが分かります。まるで仮装行列のようです。大野下の奴の恰好もこのようなもののひとつだったのでしょうか。

大野下の雨乞い奴踊りのほかに、菊池市の住吉日吉神社雨乞い太鼓、山鹿市の迫雨乞い太鼓踊りや相良雨乞い踊り・小坂雨乞い踊りが伝わっています。

住吉日吉神社雨乞い太鼓の由来は、今からおよそ500年前、旱魃（かんばつ）に苦しむ人々を救おうと住吉日吉神社の神前で軍の太鼓を三日三晩打ち鳴らし、滝の様な雨に恵まれたことから祈願するようになったと伝わっています。

大野下雨乞い奴踊り
玉名市岱明町大野下

芋生の迫雨乞い太鼓踊り
山鹿市鹿北町芋生

住吉日吉神社雨乞い太鼓
菊池市泗水町住吉

かに玉風卵焼き

今月のひと皿

小学生３～４人分

- カニカマ（ほぐす）……40ｇ
- 木綿豆腐（水切りしてほぐしておく）……100ｇ
- にんじん（千切り）……15ｇ
- たまねぎ（スライス）……25ｇ
- ねぎ（小口切り）……3ｇ
- 卵……2個

A
- 砂糖……小さじ1
- うすくちしょうゆ……小さじ1と1/2
- みりん……小さじ1
- 油……適量

作り方

1. ボウルに卵を割り入れて、**A**の調味料と混ぜ合わせておく。
2. ほぐしたカニカマや木綿豆腐、切った野菜をすべて①に入れて混ぜ合わせる。
3. フライパンに油をしいて❷を入れて弱火～中火でふたをして焼く。
   固まってきたらひっくり返して裏面も焼く。
4. 好きな大きさに切り分けてできあがり。

ひとくちコメント

給食では卵の中に具材を入れてオーブンで大きな厚焼き卵を作ります。それを人数分に切り分けているので四角い卵焼きになります。具材がたくさん入るのでボリュームがあり、お弁当などにもおすすめです。

広報なごみ
令和８年10月１日発行
2026 October

20 祝 町制施行 周年記念

平成18年３月１日、菊水町と三加和町が合併し、和水町が誕生しました。

広報担当者が20年間撮りためた写真の中から、皆さんの輝く瞬間をピックアップして振り返ります。

20周年連載企画

広報カメラが捉えた20年の記憶のアルバム

美味しい　秋の収穫祭

やまたろうさい 山太郎祭

■発行／和水町　■編集／総務課
■連絡先／☎0968・86・5720　FAX0968・86・4215
〒865-0192 熊本県玉名郡和水町江田3886番地
■HP／https://www.town.nagomi.lg.jp/
■E-mail／soumu@town.nagomi.lg.jp

森林資源を大切に―
この広報紙はエコマーク認定の再生紙を使用しています。