

大報 なごみ

2



■ 町の話題

■ 2学期制が始まります！

■ 戦国肥後国衆まつり

■ 町史

■ 中学生の「税についての作文」

■ 医療

■ ここが変わる国民年金！
国民年金保険料をクレジットカードで
納付できます

■ 平成19年度和水町成人式

■ お知らせ

まちの話題

① 和水町消防出初式が盛大に開催！

〔平成20年和水町消防出初式〕



あおば保育園の演技



春富保育園の演技

1月6日(日)、菊水中学校グラウンドで、平成20年和水町消防出初式が開催されました。徳永隆男団長率いる382名の消防団員は、通常点検、分列行進、玉落とし放水競技などを規律正しく勇壮に行いました。

そして、あおば保育園と春富保育園の幼年消防クラブによるかわいらしい演技もあり、出初式に華を添えていただきました。なお、これまでの功績を讃え、今年も多く消防団員が表彰されました。

表彰者と競技結果は次のとおりです。(敬称略)

年間優秀分団の部

最優秀分団 第3分団

2位 第4分団

3位 第5分団

年末警戒報告の部

1位 第2分団第1部

(用木・萩原)

2位 第4分団第1部

(内田・長小田・下久井原・上

久井原)

3位 第3分団第3部

(下津原東・菰田・中・西)

4位 第4分団第2部

(江栗・竈門)

5位 第1分団第3部

(中路・馬場・皆行原)

5位 第1分団第4部

(大江田・藤田・前原・中央団地)

通常点検の部

1位 第4分団

2位 第3分団

3位 第1分団

玉落とし放水競技の部

1位 第4分団

2位 第2分団

3位 第3分団

日本消防協会会長表彰

〔勤績章〕

団長 徳永 隆男

〔功績章〕

副団長 高岡 成輔

熊本県消防協会会長表彰

〔功績章〕 (20年以上在籍)

第3分団

有働 正豊

川上 裕一

松葉 竜彦

福永 一郎

池田 精一郎

原賀 圭史郎

竹下 潤一

北原 智博

金栗 亨

高木 勇二

〔勤績章〕

坂口 圭介

満永 謙司

中嶋 啓晴

前田 昭三

斉木 隆雄

多賀 勝博

居石 裕臣

岡崎 一貴

古川 美歳

坂本 盛雄

北原 武志

池田 栄樹

中嶋 孔孝

津原 寿郎

中原 孝

藤本 祐一

伊藤 靖博

田中



一斉放水

玉名郡支部長表彰

第1分団 船津 洋一郎

第2分団 小野 弘則

第3分団 野口 典幸

第4分団 山川 裕輝

第5分団 山下 洋二

第6分団 今村 洋二

第7分団 矢部 光賢

本部付 伊藤 光弥

和水町消防団長表彰

第1分団 前田 恭嗣

第2分団 前田 康彦

第3分団 松村 秀徳

第4分団 北川 文浩

第5分団 牛島 幸紀

第6分団 福山 清文

第7分団 柿原 和彦



② 金栗四三杯は篠藤選手に決定・豊後選手は駒澤大学の総合優勝に貢献!

第84回東京箱根間往復大学駅伝競走



金栗杯受賞の篠藤淳選手

正月恒例の東京箱根間往復大学駅伝競走が1月2日・3日に開催されました。

今回の金栗四三杯(最優秀選手)は、9区で区間新記録を樹立した中央学院大学の篠藤淳選手が選ばれ、坂梨町長から金栗杯が授与されました。昨年13位だった中央学院大学ですが、篠藤選手の活躍により、今年は3位入賞に大きく貢献した点が評価されたようです。

また本町(大屋区)出身の豊後友章選手が復路の7区で出場し、区間2位という素晴らしい走りです。駒澤大学の総合優勝に貢献しました。

正月の風物詩となった箱根駅伝。今回は様々な感動のドラマを与えてくれました。※箱根駅伝・本町出身で日本マラソンの父といわれる金栗四三翁が創設された大会です。

④ 西光寺中林線「中林橋」が完成しました

西光寺中林線「中林地区」竣工式



子どもを先頭に渡り初め(中林橋)

12月16日(日)、西光寺中林線の「中林橋」が開通し、現地で竣工式が開催されました。

式典は、中林区住民主催のもと行われ、来賓・関係者とともに西光寺中林線(中林地区)の完成を祝いました。中林橋の渡り初めでは、次世代を担う子ども達を先頭に出席者全員が一斉に渡り初めを行いました。

今回の中林地区内の工事は、平成13年度から始まり、6年の歳月をかけて、総延長660m、事業費約3億3千万でした。この道路の完成により、住民生活の利便性向上が期待されます。

③ 交通事故に気をつけて!

飲酒運転等根絶テレビCM用作品コンテスト



受賞された池田 徳幸さん

平成19年度熊本県飲酒運転等根絶テレビCMコンテストで、池田徳幸さん(中野)が入選されました。このコンテストは社会問題化している飲酒運転と増加する高齢者の交通事故に歯止めをかけ、交通安全意識の高揚を図ることを目的に開催されました。

池田さんは、玉名地区交通安全協会の安全講習員として、玉名署管内を回られているほか、和水平町

の交通指導隊でも活躍されています。

高齢者の交通事故防止をテーマとした池田さんの作品は、反射材を使った講習でのシーンがおさめられており、たくさんの受講者の腕でピカピカに光る反射バンドが印象的でした。

早朝や夕暮れ時は事故が多い時間帯です。反射材を使って交通安全に努めましょう。

⑤ 新たな歴史への第一歩

商工会合併調印式



固い握手を交わす池田会長・坂梨町長・古川会長

平成19年12月21日(金)、菊水町商工会と三加和町商工会の合併調印式が、和水平町役場で行われました。

坂梨町長立会いのもと、池田菊水町商工会長と古川三加和町商工会長が協定書に署名・押印しました。

今後、平成20年4月1日の合併に向け最終的な手続を進めます。新生「和水平町商工会」として商工業の発展・活性化に向け活動していくこととなります。

平成20年度から

2学期制が始まります！

平成19年度は、授業の進め方や行事のあり方など、学校での教育活動の充実と改善を図ることを目的に、菊水中学校と三加和中学校で試行運用として2学期制を実施しました。

その結果を踏まえて、教師と子ども達のふれあいを大切にしながら、『地域から信頼され、活力のある学校教育』の実現を目指し、和水町の全小学校でも2学期制を実施します。

2学期制

年間日程

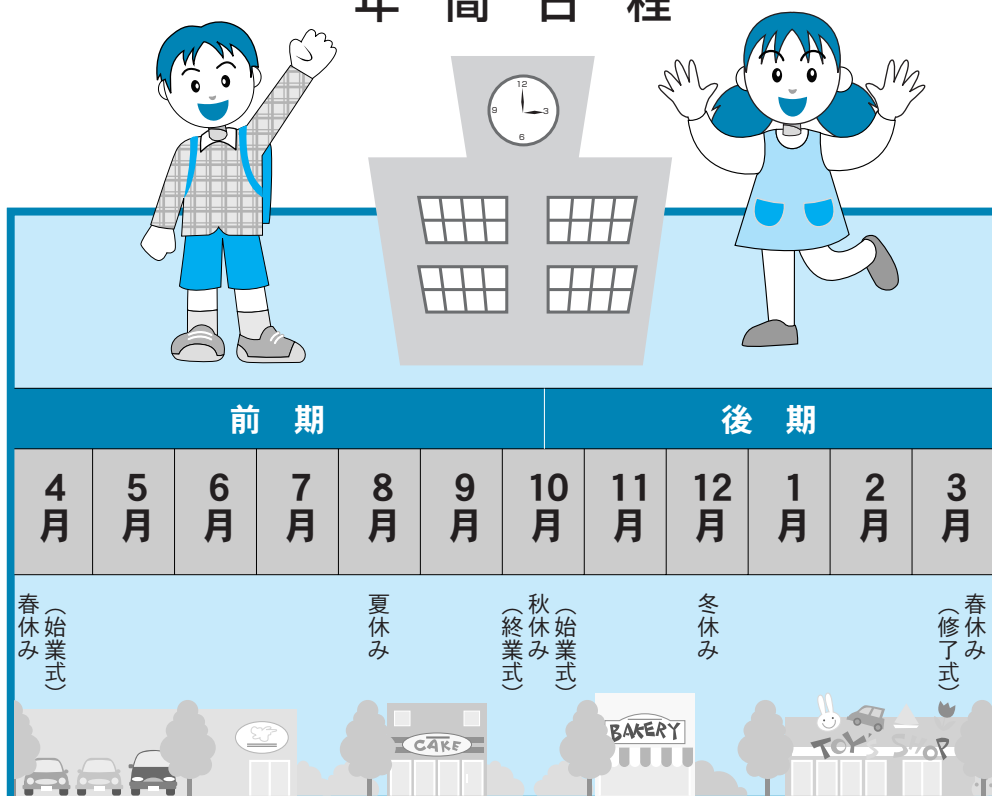

●授業日（平成20年度の場合）

前期授業日	4月8日～10月10日
後期授業日	10月16日～3月24日

●休業日（平成20年度の場合）

学年始休業日	4月1日～4月7日	7日間
夏季休業日	7月19日～8月26日	37日間
秋季休業日	10月11日～10月15日	5日間
冬季休業日	12月25日～1月7日	14日間
学年末休業日	3月25日～3月31日	7日間

和水町では、子ども達の豊かな心を育むとともに、基礎的な知識及び技能の習得や、これらを活用して課題解決をするために必要な思考力、判断力、表現力等の育成、そして、主体的に学習に取り組む態度を養う教育環境を目指しています。

2学期制で目指すもの

中央教育審議会や教育再生会議では授業時数を増やす方向を示しています。2学期制にすることで、授業時数の確保ができ、授業の進め方や行事のあり方など学校での教育活動の充実と改善を図り、子ども達に豊かな心と確かな学力を育むことをめざします。

- ・ 評価の期間が長くなり、じっくりと学べる授業を展開することができ、学力の充実をめざします。
- ・ 学期途中の長期休業前や休業中に、個人面談等を一層充実させ、児童の学習状況や生活の様子など保護者の方に分かりやすく伝えることをめざします。

2学期制

Q & A

Q1 2学期制とは何ですか。

今まで、1年間を3つの学期に分けて教育活動を行ってきました。それを前期と後期の2学期に分けて教育活動を行うことを2学期制といいます。前期と後期の間に秋休みがあります。

Q2 なぜ、2学期制を実施するのですか。

2学期制は、3学期制よりも、授業時間の確保ができ、教育課程の見直しにより、長い期間の中で充実した特色ある教育活動が展開できるからです。



Q3 2学期制は、どのくらいの学校で実施されていますか。

熊本県では、産山・大津・新和・南小国・宇城・高森が実施されています。菊水・三加和中学校は今年度から実施されています。来年度は、ほとんどの玉名郡市の小中学校で実施される予定です。

Q4 通知表が2回になり、子どもの学習状況が心配ですが…。

各学校で工夫し、お子さんの学習の理解状況や生活の様子など、今まで以上に分かりやすく伝える工夫をします。



Q5 2学期制になると、行事等も大幅に変わるのですか。

大幅には変わりませんが、各学校で行事の見直しを行い特色ある学校づくりをめざしていきます。

Q6 夏休みや秋休みの期間は、菊水・三加和中学校と小学校は一緒ですか。

夏休みや秋休みなどの長期にわたる休みは、原則として中学校と小学校は一緒です。

戦国の荒ぶる魂を呼び起こす!!

第31回

戦国肥後国衆まつり

■と き

2月10日(日)

午前9時30分～

■ところ

和水町多目的広場

(和水町役場三加和総合支所裏)

戦国時代末期に和水町で起こった肥後国衆一揆最後の戦い『和仁田中城の戦い』を現代に伝えるために開催しています。鎧兜に身を包んだ総勢60名の武者が会場を練り歩き、鉄砲を撃ち、刀を振り回し、壮絶な戦い様子を再現します。

その他、迫力満点の「先陣修羅レース」や地元の味が満喫できる「楽市・楽座コーナー」、豪華賞品が当たるおたのしみ抽選会など楽しいイベントが盛りだくさん。ぜひ戦国時代を感じにお越しください。



- | | |
|-------|---|
| 9:30 | オープニング |
| 9:35 | 春富保育園……………「せせらぎ太鼓」
あおば保育園……………「舞踊」
神尾保育園……………「鼓笛演奏」 |
| 10:20 | 山森子ども神楽
岩尻神楽 |
| 11:00 | 子ども先陣修羅レース |
| 12:00 | 和水町青年団 肥後にわか |
| 12:40 | 特別出演 「葦北鉄砲隊」 |
| 13:00 | 南蛮毛物語
武者行列と一揆の再現
『和仁軍 対 豊臣軍』 |
| 14:00 | 先陣修羅レース |
| 15:00 | 津軽三味線演奏 |
| 15:15 | みかわ太鼓「先陣の譜」 |
| 15:30 | お楽しみ抽選会
無病息災・五穀豊穰祈願
「紅白もち投げ」 |
| 16:00 | 閉会 |



司会 黒木よしひろ・ちあき



問い合わせ先
和水町役場 三加和総合支所 経済課
☎0968・34・3111 内線732

町史

菊水町史
販売のお知らせ

和水町教育委員会 町史編纂室
☎0968・86・3131



TOWN History

『菊水町史』好評につき残りわずか

平成13年度より実施してきました、『菊水町史』全4巻が完成し配本をおこなっています。好評につき『絵図・地図編』は完売、『通史編』『資料編』『江田船山古墳編』とも残りわずかとなりました。購入希望の方はお早めに教育委員会まで連絡いただきますようお願いいたします。

※申し込み済みの方については、順次確認の連絡をしています。

「江田船山古墳」のすべてがここに

『江田船山古墳編』 A4版
総頁数374頁……………価格5,000円

いまよみがえる地域と先人の歩み

『通史編』 A5版
総頁数1367頁……………価格4,000円

先人の歩みを刻み込んだ膨大な資史料

『資料編』 A5版
総頁数1268頁……………価格4,000円

わが町の歴史と現況をビジュアルに体感

『絵図・地図編』 A3版
総頁数152頁 オールカラー…完売



皇太子殿下

『菊水町史』をご高覧いただく！

昨年11月3日、皇太子殿下が育樹祭で熊本に行啓されました。5日には鞠智城に御視察された際、先導を仰せつかった菊水町史編纂副委員長の

大田幸博氏（県立装飾古墳館館長）を通じて、『菊水町史通史編』の抜き刷りを献本させていただきました。後日、和水町から皇太子殿下と大田氏の母校である学習院大学史料館へ『菊水町史』全4巻を寄贈したところ、11月27日付けで館長からお礼の手紙をいただきました。手紙には「皇太子殿下がご来館されましたので、寄贈の『菊水町史 全四巻』をご高覧いただく

いただいたところ、皇太子殿下から『学習院大学史料館紀要・第十四号』をお送りするように仰せつかりました。」と書いてありました。

『学習院大学史料館紀要・第十四号』は、皇太子殿下の論文が掲載されている書籍です。また、担当職員より「殿下がご覧になれるよう、しばらく殿下のお部屋に配架させていただきます。また、担当職員より「殿下の添書きがありました。」と『菊水町史』が、皇太子殿下の研究室に配架させていただき、ご高覧いただけることは誠に喜ばしく名誉なことだと感じております。

中学生の「税についての作文」

11月10日(土)、玉名市の白鷺荘別館で、中学生の「税についての作文」の表彰式が開催されました。今年度は、荒尾・玉名地域から2、765点の応募があり、和水町からは5点の入賞と学校表彰として三加和中が受賞されました。広報なごみでは、2ヶ月にわたり入賞された作品を紹介していきます。今回は先月に引き続き2作品を紹介いたします。

和水町長賞



三加和中学校2年
瀨上 雅史 さん

「税を身近に感じて」

最近、日本は梅雨に入り、ぼくたちの住んでいる熊本も大きな被害を受けています。ぼくの祖母は、ぼくが生まれてまもないころに大雨で、祖母の家の近くの川があふれだして床下浸水になり、祖母の腰の所まで水がきたという話を母から聞いた翌年から、大雨が降ると、とても心配でなりません。休日にも母と買い物に行こうとすると、近所の公民館の道が土砂崩れしているのを見ました。ぼくは、母に「うわあ土砂崩れしとるね。誰が直すんだらうね。」と、話しながら買い物に行きました。数時間後、買い物を終えてぼくたちが通ると、どしゃぶりの中、五・六人の方が、崩れた土砂を直そうと話合っているのです。夜、父が帰ってきて、夕飯の時にぼくは父に聞きました。「公民館のまわりが土砂崩れしよったの見たあ。どがんなっとった。」すると父は、「もうきれいななっとったよ。」

と言いました。ぼくはその時に土砂崩れって一日もしないうちに元どおりに直すってすごいと思いました。父からあれは税で直しているという話を聞きました。ぼくの父は土木建築家です。父は、会社で総合病院をつくった次の日に大雨が、降りました。すると、父はケータイを持ってきて、社員に連絡をしました。ぼくが父に、「なんで急ぎよると。明日でいいんじゃない。」と聞くと、「税でつくったんだからムダにしたくない。」と言って、現場に向ってました。母が、「あんたたちの学費も税だから少しでもムダにしたくないとお父さんは思っているよ。」そういわれて、ぼくは税の仕組みって難しいんだなあと思いました。

先日、租税教室がありました。税務署の方の話によると、日本は、とても多額の借金をしているのを知りました。だから父は、税を大切につかっているんだなあと思いました。税は、いろんな道に使われていて、ぼくたちが学校で勉強するための道具や教科書も税でまかなわれていることや、ぼくたちの健康のためにつかわれていたり、消防隊や警察の出動費にも使われているのを知り、税についてもっと知りたくなりました。これからは、ぼくたちが背負っていく日本の未来を良くするためにも、税について、もっと知り、税金を大切にしていきたいです。

和水町教育長賞



三加和中学校3年
井島 彩花 さん

税金を納める理由

「私たちが生活していく上で一番大切なものは何か。」と聞かれて、みなさんは何と答えるだろうか。今の私なら、何の迷いもなく「税金」と答えるだろう。

税金についてはまだ何の知識もなかったころ、私はとても税金が嫌だった。理由は、文具や雑貨などを買う時に必ず税込みと書いてあったからだ。私は何に税金が使われているのかまったくと言っていいほどわからなかった。でも、中学生になり三年間税金について勉強したおかげで、税金がどこでどのように使われているかや、税金の大切さなどが少しずつわかってきた。

例えば 今私たちに一番必要な教育費だ。小・中・高とあわせてとてもたくさんのお金を一人一人が使っている。今そのお金を負担しているのは国だ。でも、そのお金を

国が負担しなくなり、自分たちで負担しないといけなくなったら、お金がたりなくなり、学校に行けなくなってしまう人がたくさん出てくるだろう。それに、子供のころから家の仕事を手伝ったり、働きにでていかななくてはならなくなる人も少なくはないと思う。他にも、税金がなくなったら、道路や信号、公園など、私たちが生活していく上で普通に使っていたものから、子供たちが楽しく遊べる公共施設などまでもが、有料になってしまいかもしれない。それに加えて、火災や事故がおきてしまった時に助けられる、消防車や救急車もお金を払わなければ来てくれなくなったりするだろうし、私たちが健康で快適な生活ができるよう家庭や企業から出るゴミを処理してくれるゴミ収集車もお金を払わなければきてくれなくなるだろう。そうならないと、火災や事故を放っておく人や、家庭や企業からでたゴミを道に捨てる人がでてくると思う。結果的に私たちは、豊かで快適な生活がおくれなくなってしまうだろう。

そうならないためにも、ぜひ税金を納めていかなければいけないと思う。税金を納めていかなければいけないし、納めなければいけないし、結局は自分自身が苦勞するし、なによりも、日本に暮らしている義務として、税金はちゃんと納めていかなければならないと思う。

そしてこれからの日本の課題は、「税をムダに使わないで、今、日本が背負っている借金を減らしていくために私たちができることを探す。」

「税をムダに使わないで、今、日本が背負っている借金を減らしていくために私たちができることを探す。」

と言うことではないだろうか。

医療

和水町立病院
総務課の
紹介です

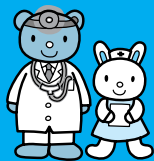

和水町立病院
☎0968・86・3105

Health

ADVICE

和水町立病院総務課（医事係）紹介

町立病院医事係では、主に外来受付、会計業務を8人（内2人はパート）で行っております。その他、電話交換、救急外来、レセプト点検、生活保護医療、乳幼児医療、交通事故医療、予防接種、労災に関する業務も行っております。



町立病院受付

●診察時間

月～金曜	受付	午前8：30～午前11：30	診察	午前9：00～
	受付	午後1：00～午後4：30	診察	午後2：00～
土曜	受付	午前8：30～午前11：00	診察	午後0：30まで

（面会時間は平日、休日とも午前9：00～午後8：00）

※緊急に備え診察時間外でも、宿直当番医師が待機しています。

※月の初めや保険の変更時は必ず保険証をご持参下さい。

（保険証が確認できない場合は全額自己負担をお願いする場合があります。）

曜日別の診察について（○は上記診察時間）

	月	火	水	木	金	土
外科	○	○	○	○	○	午前中
内科	○	○	○	○	○	午前中
整形		午後～		○		
脳外科	火曜日（月2回）金曜日（毎週）のいずれも午前中のみ（変更もあり）					
小児科	毎週木曜日（午前は予防接種、午後は健診）要予約					

交通事故等で受診される場合（第三者がいる時）

受付で交通事故での受診であるという事を伝えて下さい。加入されている任意保険か若しくは自賠責の方に連絡を取っていただき、町立病院で診察を受ける旨を伝えてください。一般的に双方の保険会社間で協議を行ってもらうケースが多いようです。

なお、医療保険を使用の場合は、被害届を加入の保険（国保は役場）に提出する必要があります。

犬に咬まれた場合

飼い主側の一方的な過失の場合（放し飼い等）は、全額飼い主の負担となります。この場合は医療保険を使うこともできますが、保険使用の場合は、被害者が加入の保険（国保は役場）へ被害届を提出する必要があります。（最終的には飼い主が、保険者支払分も後で払うことになります。）それとは逆に、被害者側の一方的な過失の場合は通常の医療保険が使用できます。

なお、色々のケースが考えられますので、受診の際は医事係にお尋ねください。

国民年金保険料をクレジットカードで納付することができるようになります

国民年金保険料の納めやすい環境の整備を目的として、平成20年2月1日から指定代理納付者制度（「クレジットカード納付」）が施行されます。

具体的な事務の内容については、検討が重ねられており、分り次第お知らせいたします。今回はクレジットカードでの納付の疑問についてお答えします。

（平成20年2月1日施行）

Q & A

Q1 何月分の保険料からクレジットカードで納付することができるのですか。

A 平成20年2月から申し込みを開始し、平成20年3月分保険料から納付することができます。

Q2 クレジットカードで納付を申し込んだ場合の流れはどうなるのですか。

A 図Iのとおりです。なお図I中の⑤「保険料の立替払い」予定日は納付対象月の末日であり、⑦「カード会社への支払い」は、各クレジットカード会社が定める日になります。

Q3 クレジットカード納付の対象となる保険料は口座振替と同様ですか。

A クレジットカード納付の対象となる保険料は、定額保険料及び付加保険料込みの定額保険料です。多段階免除の保険料につきましては、クレジットカード納付の対象ではありません。

Q4 クレジットカードでの納付方法は口座振替での納付方法と同様ですか。

A また、クレジットカードで納付した場合には、割引はあるのでしょうか。

A クレジットカードによる納付方法は、毎月定期的に納付する方法と1年前納、半年前納ですが、口座振替では行われる当月末振替（早割）の50円割引はありません。

また、クレジットカードによる1年前納と半年前納の保険料の割引は、納付書による納付の割引額と同様です。

Q5 前納を希望する場合は、何月までに申し込みをする必要がありますか。

A また、申し込みが間に合わなかった場合はどうなりますか。

A 1年前納を希望する場合は、2月末日までに申し込みください。半年前納は、4月末日の前納を希望する場合は、2月末日までに、10月末日の前納

を希望する場合は8月末日までに申し込みください。

なお、申し込みが間に合わなかった場合は、次の前納月までは、毎月納付になります。

Q6 現在、口座振替を利用しているのですが、クレジットカード納付を申し込んでから開始されるまでの期間はどのようになりますか。

A 初回申込み手続きに1ヵ月程度かかります。手続きが完了すると、「国民年金保険料クレジットカード納付のお知らせ」をお送りいたします。事務処理完了までの期間につきましては、従来の方法により納付していただきます。

なお、現在口座振替を利用されている場合は、事務処理完了までの期間につきましては、納付書により現金で納付していただきます。

Q7 クレジットカード納付に関して、被保険者が申請する際に使用する帳票にはどのようなものがありますか。

A 図IIのとおりです。

図I 国民年金保険料クレジットカード納付の流れ

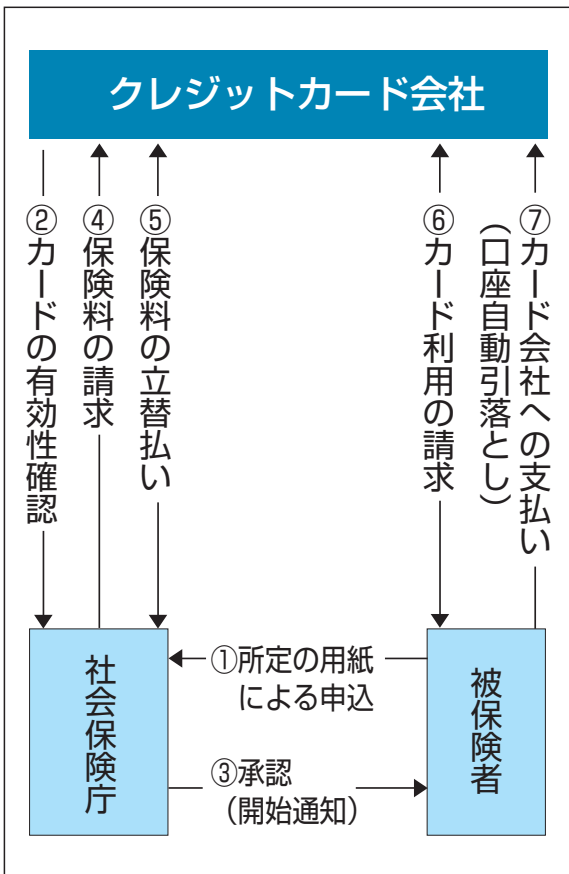

図Ⅱ クレジットカード納付に係る帳票について

帳票名	使用目的等
国民年金保険料 クレジットカード 納付(変更)申出書	被保険者がカード納付の申出(変更)を行う様式 社会保険事務所及び市町村窓口を設置
国民年金保険料 クレジットカード 納付辞退申出書	被保険者がカード納付の辞退を行う様式 社会保険事務所及び市町村窓口を設置
国民年金保険料 クレジットカード納付 有効性確認結果通知書	被保険者からカード納付の申出があった場合、事前にカード会社に対してカードの有効性を確認する。 有効性が確認できなかった場合に、(有効期限切れ、利用限度額超過等)その旨を被保険者あてに通知する様式。(この場合は直前の納付方法が継続する)
国民年金保険料 クレジットカード納付 開始・変更・辞退通知書	カードの有効性が確認できた場合は、被保険者あてにカードの納付の承認を通知(カード変更含む)する。 また、辞退の申し出があった場合も、当該様式により通知する。 ※カード納付承認後においても、納付期毎にカード有効性の事前確認を行う。2回目以降にカード有効性が確認できない場合は、その旨を記載した納付書を被保険者あて送付することにより現金納付へ切替する。
国民年金保険料 クレジットカード 納付振替額通知書	毎年度の保険料額(振替額)を被保険者あてに通知する様式

知っていましたか？

国民年金保険料の前納はこんなにお得です！

国民年金第1号被保険者の月々の保険料は14,100円(平成19年度)です。保険料を前払い(前納)すると保険料が安くなります。口座振替はさらに保険料が安くなります。

納付方法	1ヶ月分(※1)	6ヶ月分(※2)	1年分(※3)
現金支払(月々)	14,100円	84,600円	169,200円
現金支払(前納) 【割引額】		83,910円 【690円】	166,200円 【3,000円】
クレジットカード(前納) 【割引額】		83,910円 【690円】	166,200円 【3,000円】
口座振替(前納) 【割引額】	14,050円 【50円】	83,640円 【960円】	165,650円 【3,550円】

口座振替で1年度分を前納すると3,550円のおトクです

- ※1. 口座振替には1ヶ月の前納制度があります。通常の振替日は翌月末ですが、当月末の振替にすると、月々の保険料が50円安くなります。
- ※2. 6ヶ月分の前納は、4月から9月分までの保険料を当年4月末までに納め、10月分から翌年3月分までの保険料を当年10月末までに納めます。(口座振替の場合は、それぞれ4月末または10月末に振り替えます。)
- ※3. 1年分の前納は、4月分から翌年3月分までの保険料を当年4月末までに納めます。(口座振替の場合は、4月末に振り替えます。)

(注1) 月末が休日の場合は、翌営業日が振替日または納付期限となります。

(注2) 6ヶ月、1年以外でも現金によりご希望日から翌年3月までの前納も可能です。

口座振替の前納の申し込みはお早めに！

口座振替のお申し込みは、預貯金口座をお持ちの金融機関(郵便局を含む)の窓口、または、社会保険事務所(郵送も可)で受け付けています。

問い合わせ先

本 庁 税務住民課国保年金係 内線 519
 総合支所 税務住民課住民係 内線 752
 玉名保険事務所 ☎0968・74・1611

希望と責任

大人への門出

平成19年度成人式

1月4日(金)、和木町三加和公民館で平成19年度成人式が開催されました。今回成人を迎えたのは、昭和62年4月2日から昭和63年4月1日までに生まれた153人(男64人、女89人)で、当日は、141人が出席しました。

式典では、新成人の名前が呼び上げられた後、代表者に成人証書と記念品が贈られました。

新成人を代表して、高木友視さん・戸上友里恵さんが「家族・友人・支えてくれた人々に感謝したい。大人の仲間入りをした今後は、支えてくれた人々に地域に恩返しをしていきたい。」と新成人としての決意を述べました。その後、坂梨町長や小中学生からのお祝いの言葉などがあり、最後に新成人者を代表して牛島雅樹さんが感謝の言葉を述べ、約1時間の式典は終了しました。

また、式典後のアトラクションでは、中学時代の写真や恩師からのメッセージなどの放映があり、式典の厳粛な雰囲気とは変わり、笑い声と拍手が絶え



▶戸上友里恵さん(野田)
▼高木友視さん(竈門)
が新成人としての決意を力強く述べました。



▲平井裕二さん(岩尻)、北原絵理さん(上平野)が成人証書・記念品を受け取りました。



祝成人おめでとう



▲菊水地区

ないものとなりました。
華やかな振り袖や羽織・袴、スーツに身を包んだ若者たちは、晴れやかに大人への一步を歩みだしました。

昭和62年の出来事

●重大ニュース

国鉄が分割・民営化され、JRグループ社が発足

NTTが携帯電話サービス開始

利根川進がノーベル賞『医学・生理学賞』受賞

●スポーツ

プロ野球広島東洋カープの衣笠祥雄が連続試合出場2131の世界新記録を樹立

岡本綾子、全米女子ゴルフ初の外国人賞金王

●流行語大賞

マルサ（映画マルサの女）

懲りない○○（塙の中の懲りない面々）

●文学作品

サラダ記念日（俵万智）

塙の中の懲りない面々（安部譲二）

●映画

マルサの女、八子公物語、竹取物語

●ヒット曲

愚か者（近藤真彦）

命くれな（瀬川瑛子）

君だけに（少年隊）

●テレビ

大河ドラマ『独眼流正宗』

●物価

大卒初任給152、630円



▶ 戸上司さん（江栗）が『交通ルールを守ります！』と宣言しました。
◀ 春富小1年の柿原真輝くん・中村百花さん、菊水中3年の赤星翔太さん・前田鈴歩さんが新成人のお兄さん・お姉さんにお祝いの言葉を贈りました。

祝成人おめでとう



▲三加和地区

- 和水平役場
☎0968・86・3111
- 和水平役場三加和総合支所
☎0968・34・3111
- 和水平教育委員会
☎0968・86・3131

- 和水平立病院
☎0968・86・3105
- 特別養護老人ホーム「きくすい荘」
☎0968・86・2177

INFORMATION



試験

玉名地区交通安全協会職員採用試験

●玉名地区交通安全協会
運転免許更新業務や各種交通安全活動に従事していただく職員を募集します。

試験日

平成20年3月8日(土)

午前8時50分～午後0時

試験会場

玉名警察署 3階会議室

お知らせ



試験の内容

▼作文試験

▼面接試験

採用人数

1人

雇用期間

平成20年4月1日から3年間

※勤務成績により契約延長あり

処遇

月給130,000円

賞与、時間外手当、通勤手当、

健康保険、厚生年金保険、雇用

保険あり

受験資格

女性

※年齢・学歴不問

申込受付期間

2月18日(月)～2月29日(金)

※2月1日より玉名地区交通安全

全協会事務局で採用試験案内・

受験申込書を配布

申し込み問い合わせ先

〒865・0016 玉名市岩

崎51番地 玉名地区交通安全協

会事務局(玉名警察署内)

☎0968・74・1291

※平日の午前8時30分～午後5

時30分まで

三加和総合支所の期日前投票期間を短縮します

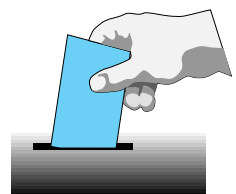

期日前投票制度の普及により期日前投票をされる人が多くなってきましたが、参議院議員通常選挙、熊本県知事選挙は16日間と期日前投票期間も長く、期日前投票が始まってから数日間投票者が少ない状況です。

したがって、参議院議員通常選挙及び熊本県知事選挙におきましては、事務の効率化を図るため、三加和総合支所の期日前投票期間を、次回選挙から11日間(投票日の前日から前11日間)とします。

ただし、役場本庁は従来どおりの期日前投票期間としますので、短縮する期間の期日前投票は、役場本庁で投票をお願いします。

町民の皆様のご理解とご協力をお願いします。

お問い合わせ先
和水平選挙管理委員会
☎0968・86・3111

選挙名	役場本庁	三加和総合支所
参議院選挙	16日間	11日間
県知事選挙	16日間	
衆議院選挙	11日間	
県議会選挙	8日間	
町長選挙	4日間	
町議会選挙	4日間	

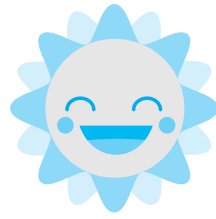

INFORMATION

募集

和水町奨学生募集

●教育委員会

経済的理由で就学が困難な生徒・学生を対象として、奨学生を募集します。

応募資格

町内に在住する方の子弟で、学術優秀、品行方正でかつ学資の支払いが困難と認められる方。奨学金の額(月額)

高等学校…1万円

大学・高等専門学校 3万円

5月・8月・11月・2月の年4回に分けて支給

貸与期間

正規の就学期間

返還方法

卒業の1年後から貸与期間の1・5倍の期間で返還

募集人員

高校生…2名程度

大学生等…4名程度

受付期間

3月3日(月)～4月11日(金)

提出書類

①奨学生願書・推薦調書

②成績証明書

③合格通知書の写し又は在学証明書

④平成19年分の所得証明書(世帯全員の所得が分かるもの)

※①は教育委員会(本庁・支所)にあります。

※①は教育委員会(本庁・支所)にあります。

※①は教育委員会(本庁・支所)にあります。

※①は教育委員会(本庁・支所)にあります。

※①は教育委員会(本庁・支所)にあります。

※①は教育委員会(本庁・支所)にあります。

※①は教育委員会(本庁・支所)にあります。

募集!

平成20年度(平成20年4月1日から平成21年3月31日まで)の臨時職員を募集します。

■特別支援教育支援員

募集条件: 高校卒業、パソコン操作が可能な方、特別支援教育に関心のある方、町内在住の方

勤務場所: 町内小中学校

募集人員: 若干名

■臨時講師

募集条件: 小・中学校教職員免許、町内在住の方

勤務場所: 菊水南小学校

募集人員: 2名

■臨時給食調理員

募集条件: 調理好きで健康な方、町内在住の方

勤務場所: 小・中学校(三加和地区)

募集人員: 1名

■体育館施設管理人

募集条件: 65歳までで健康に自信のある町内在住の方

勤務場所: ①スカイドーム2000(火～日祝の夜間)

②スカイドーム2000(土日祝の昼間)、

三加和地区グランド

募集人員: 2名

応募期間

平成20年2月25日(月)まで

※詳細については、問い合わせください。

問い合わせ先

和水町教育委員会

☎0968・86・3131

スカイドーム2000

☎0968・42・4660

和水町立病院 正職員採用試験

試験日

平成20年2月26日(火)

試験会場

和水町役場本庁

職種及び採用予定人員

①看護 師…3人程度

②介護福祉士…1人程度

受験資格

①資格免許職・看護師(准看護師含む)

②資格免許職・介護福祉士

試験内容

①②ともに作文及び面接

受付場所

和水町役場本庁総務課

受付期間

平成20年2月1日(金)～

平成20年2月20日(水)

(土・日・祝日を除く)

午前8時30分～午後5時

※郵送は2月20日消印有効

詳細については、お問い合わせ

してください。

お問い合わせ先

申し込み問い合わせ先

☎865・0192

和水町江田3886番地

和水町役場総務課行政係

☎0968・86・3111

内線 201



INFORMATION



就職面談会開催について

●くまもと県民交流館

くまもと県民交流館パレアしごと相談・支援センターでは、仕事と家庭の両立を図りながら働くことを希望される人のための就職面談会を開催します。

この面談会では、仕事と家庭の両立支援に理解のある企業約30社が参加予定であり、気軽に複数の企業担当者にお尋ねがでさる貴重な機会となります。事務職やホームヘルパーの採用予定企業も多数参加予定です。また、就職活動に関するアドバイスコナーや、適正診断コーナーなども併設いたします。奮ってご参加ください。

とき

3月5日(水)

午後1時30分～午後4時30分

ところ

くまもと県民交流館パレア10階
パレアホール他

その他

託児あり(事前予約が必要です)

申し込み問い合わせ先

くまもと県民交流館パレア
しごと相談・支援センター
☎096・355・4309

和水スタイルの ツーリズム(観光交流)講演会

和水町には文化的・歴史的資源が豊富にあり、また菊池川流域に広がる水と緑豊かな自然環境に恵まれています。

今後、多様な地域資源を活用したグリーンツーリズム活動の展開により、元気なまちづくりを推進するために講演会を開催します。

とき

平成20年2月19日(火)

午後7時～午後9時まで

ところ

和水町中央公民館 中会議室

内容

演題：『思いを形にする地域づくり』

講師：グリーンツーリズムコーディネーター

宿利 政和 氏

大分県玖珠町古後地域の地域づくりグループ事務局長

町の地域資源を活用し、ツーリズム(観光交流)を通じて都市住民との交流を図り、地域が元気になる取り組みを考えましょう!

問い合わせ先

本 庁 経済課観光係 内線553

講座開講

●(財)大麻文化会館

①刺し子教室

とき

平成20年4月～平成21年3月

(毎月第2・4金曜日)

午前10時～午後0時

募集人数

20人

講座内容

クッション、テーブルクロスなど暮らしの中で使うものを作ります。

講師

下川富士子氏

受講料

月1,000円(材料費は実費)

②フラワーデザイン

&ホビー教室

とき

平成20年4月～平成21年3月

(毎月第1・3土曜日)

午前10時～午後0時

募集人数

20人

講座内容

楽しく花遊びが出来る教室です。

講師

松高 和子氏

受講料

月1,000円(材料費は実費)

※募集締め切りは3月22日(土)の午後0時まで。なお、定員になり次第締め切ります。

申し込み問い合わせ先

(財)大麻文化会館

☎0968・73・5811

ホームページ

<http://www.6ocn.ne.jp/~oasasa/>

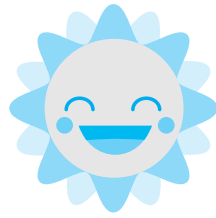

INFORMATION

くらし

身近な民事トラブル

解決は簡易裁判所で

●玉名簡易裁判所

当事者間では解決できない場合などには、簡易裁判所の民事手続を利用してみませんか。簡易裁判所の民事手続の中で一般市民の方々に特に利用されているのが訴訟手続と調停手続です。簡易裁判所では、手続の概要や申立の方法について説明を受けることができます。

平成20年 確定・住民税等申告日程表

【受付時間】 午前の部 午前9時～午前11時30分
午後の部 午後1時～午後4時

Table with columns: 受付日, 対象地区等 (和和水町役場本庁, 三加和総合支所), 確定申告 (一般)

【持参していただくもの】

- 印鑑
○農業、営業、大工、左官等の事業所得のある方は、収支内訳書や経費に係る領収証等
○源泉徴収票（給与所得者、年金受給者等）
○生命保険、地震保険、社会保険料等の支払証明書
○その他、申告に必要な書類等

【問い合わせ先】

本庁 税務住民課町民税係 内線513
総合支所 税務住民課税務係 内線753

協議会

阿蘇くまもと空港特別団体
利用促進事業

玉名簡易裁判所
0968・72・3037

問い合わせ先

また、簡易裁判所には、自分で簡単に完成させることができ、訴状や調停申立の定型用紙が備えつけられています。詳しい事はお気軽にお問い合わせください。

旅行

助成の対象となる旅行
平成20年3月末日までに実施される旅行

助成対象者
1人当たり4,000円
和水平内に住所を有する者等で構成される10人以上の団体

助成金額

阿蘇くまもと空港唯一の国際定期便である熊本〜ソウル線の週5便化実現を目標に、利用者数の拡大及び韓国との交流が広がるように、利用者に対し次のとおり助成します。

年金所得者の皆さんへ

年金所得者で、確定申告書の記載方法等についてお分かりに

096・333・2165

申し込み問い合わせ先

阿蘇くまもと空港国際線振興協議会事務局（熊本県交通安全対策総室内）

INFORMATION

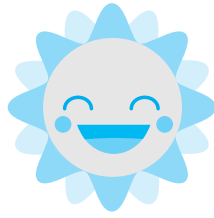

INFORMATION

ならない方を対象とした『年金所得者に対する確定申告説明会』を開催します。

とき・ところ

▼2月4日(月)～2月8日(金)

午前10時30分～午後0時

午後1時30分～午後3時

荒尾シティモール 2階シティ

ホール

▼2月12日(火)～13日(水)

午前10時～午前11時30分

午後2時～午後3時30分

玉名市民会館 第1会議室

持ってくるもの

第2回 和水町生涯学習推進大会

和水町では、各種講座や町内の様々な取り組みにおける年間の総まとめとして「生涯学習推進大会」を開催します。

中学生が親と作った人権標語優秀賞の表彰をはじめ、様々な活動の報告があります。また、今回は、町民カレッジ『ふなやま講座』講演会とも手を組んで一緒に開催します。

町民の皆様、多数ご来場いただきますようよろしくお願いいたします。

とき 2月24日(日) 午前9時～
ところ 和水町中央公民館 大会議室(1F)
入場料 無料

第5回 町民カレッジ『ふなやま講座』講演会

今回は、フリーアナウンサー・歌手で元NHKアナウンサー「吉川精一」氏をお迎えします。NHKテレビ番組「昼のプレゼント」「連想ゲーム」「のど自慢」などを担当し、98年の定年退社を機に歌手デビュー。講演の最後に持ち歌の披露があります。



とき 午前10時40分～
講師 吉川精一氏
演題 「人生いつもありがとう ～涙と笑いの90分」

問い合わせ先
和水町中央公民館 TEL0968・86・2022
和水町三加和公民館 TEL0968・34・3047

男女共同参画社会

●熊本県

ともに尊重しあう男女共同参画のまちづくりをめざして、次のとおり開催します。

①男女共同参画でわくわく農業経営

- ・ 公的年等の源泉徴収票
・ 計算用具
・ 印鑑
・ その他申告に必要なもの

問い合わせ先

玉名税務署

TEL 0968・72・2125

とき 2月20日(水)
午後1時30分～午後4時

玉名市民会館 第1会議室

内容

▼農村の活性化と男女共同参画について

▼農業に携わる立場からの意見発表(4名)

▼フリーディスカッション

その他

入場無料・託児有り(2月13日まで申し込みください)

問い合わせ先

熊本県つばさの会荒玉支部 担当・徳丸
TEL 0968・71・1377
託児申し込み先
熊本県つばさの会荒玉支部 担当・糸永
TEL 0968・57・1939

②女(ひと)と男(ひと)いきいきセミナー

とき

3月8日(土)

午後7時～午後8時30分

※開場は午後6時

ところ 天水中学校 多目的ホール

※駐車場は天水総合体育館

内容

「草枕」の女たちに学ぶ

▼基調講演

講師・本田節子氏

(ノンフィクション作家)

▼朗読劇

出演・天水町輝く女性づくり協議会役員一同

その他

入場無料・託児有り(3月1日まで申し込みください)

問い合わせ先

草枕交流館

TEL 0968・82・4511

INFORMATION

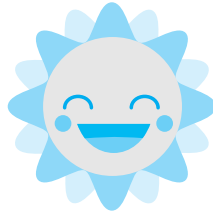

INFORMATION

リサイクルプラザつうしん

2月リサイクル体験受講者募集

申し込み先:クリーンパークファイブ でんわ:0968・78・4433

講座名	日	時間	準備するもの	募集人員	募集締切日
廃油キャンドルとキャンドルホルダー	13日(水)	13:30~15:30	1・2回使用した廃油250cc(汚れがひどいものは不可)・燃え残った仏壇用などの白いうろそく(芯は抜いておく)・開いていない1リットル牛乳パック1本・牛乳パックを包める大きさの包装紙・のり 講師:クリーンパークファイブ職員	10名	12日(火)
冬の帽子づくり	20日(水)	9:30~15:00	90cm~110cm幅×35cm丈の一枚布(表布用と裏布用二種類)・布の色と合わせたミシン糸・裁縫道具・材料費200円程度・昼食 ※過去の帽子講座で作成した帽子と形が異なります。実物見本は当プラザ2階に展示しております。講師:土山 千代子 氏	10名	15日(金)

※受付は先着順となりますので、定員になり次第、募集締切日以前でも締切とさせていただきます。

福祉

障がい各種手当のお知らせ

健康福祉課

▼特別児童扶養手当

特別児童扶養手当は、20歳未満で身体、知的、精神に中度以上の障がいがあるお子さんを養育されている父母、または、両親に代わって養育されている方に対して手当が支給される制度です。

▼特別障害者手当

身体又は知的・精神に著しく重度の障がいがあり、日常生活に常に特別の介護を必要とする20歳以上の重度障がい者に対して手当が支給される制度です。

ただし、障害者自立支援法に定める施設に入所されている方、病院又は診療所に3ヶ月を超えて入院されている方には支給されません。

▼障害児福祉手当

身体又は知的・精神に重度の障がいがあり、日常生活に常に介護を必要とする20歳未満の重度障がい者に対して手当が支給される制度です。

ただし、障害者自立支援法に定める施設に入所されている方、

障がいを支給事由とする年金を受給されている方には支給されません。

※特別児童扶養手当・特別障害者手当・障害児福祉手当それぞれに、所得による支給制限があります。

問い合わせ先

本庁 健康福祉課障害福祉係
内線 538
支所 健康福祉課地域福祉係
内線 761

地域福祉講演会

●荒・玉地区

社会福祉施設連絡協議会

とき

2月23日(土)

午前9時30分~午後2時30分

ところ

九州看護福祉大学 326号室

内容

①午前の部

演題 利用者の人権と個人情報の保護
講師 野崎和義氏
(九州看護福祉大学准教授)

②午後の部

演題 実践レクリエーション
☆まずは自分で楽しんで☆即持ち帰り実行
講師 寺田朝日子氏

(荒尾市社会福祉事業団 小岱荘) その他

午前・午後だけの参加もできます。お気軽にお越しください。

問い合わせ先

荒玉地区社会福祉施設連絡協議会事務局(有明ホーム)
担当…末吉

☎0968・82・3332

相談

成人健康相談

健康福祉課

健診結果や健康に関する相談をお受けします。相談には健康手帳をご持参ください。

とき・ところ

▼2月5日(火)

午前10時~午前11時30分

あばか人家

▼2月18日(金)

午前10時~午前11時30分

あばか人家

▼2月21日(木)

午前9時~午前11時30分

役場本庁町民相談室

問い合わせ先

本庁 健康福祉課保健予防係

内線 531

支所 健康福祉課健康支援係

内線 763

INFORMATION

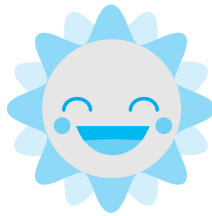

シルバー110番

●熊本さわやか長寿財団

高齢者の方やその家族が抱える様々な心配事や悩み事の相談にお応えし、明るく健やかな老後生活を応援します。

① 一般相談

センターの相談員が生活全般の些細な事でもお受けします。

② 専門相談

一般相談で解決が困難な場合は専門の相談員がお受けします。

▼法律相談・扶養関係・遺産相続などの法律問題について弁護士が応じます。

▼税金相談・相続税・贈与税などの税金問題について、税理士

が応じます。

▼医療相談・身体や心の悩み、病気の予防、健康などについて、医師が応じます。

▼住宅相談・高齢者に適した住宅新築・改築など1級建築士が応じます。

* 専門相談は、事前に予約が必要な相談もあります。まずは気軽に電話ください。

受付時間

午前9時～午後4時
(月曜日～金曜日、第1日曜日)

※祝日は除く

その他

相談は無料。秘密は固く守られます。

相談先

熊本市南千反畑町3-7

熊本県総合福祉センター1階

☎096・325・8080

ホームページ

<http://www.sawayaka.or.jp>

■お詫びと訂正

広報なごみ12月号の8ページ、和水町立病院外科紹介の中で間違いがありました。関係者の皆様には大変ご迷惑をおかけしました。お詫びして訂正します。

●訂正前 外科部長 岩永裕治

●訂正後 外科部長 岩永祐治

国民健康保険の加入や喪失の手続きは、速やかに行いましょう!!

●国民健康保険に加入される場合

- 会社の退職等により社会保険等の資格を喪失された方
- 社会保険等被扶養者の資格を喪失された方
- 転入者で前住所地で国民健康保険加入だった方
- 出生

*手続きに必要なもの

- 離職票または退職証明書、被保険者(被扶養者)資格喪失証明書
- みとめ印鑑
- 年金証書(年金を受給されている方)
- 世帯に国民健康保険に加入されている方がいる場合は、国民健康保険証
- 年金手帳(※同時に年金手続きも行いますので、ご持参ください。)

●国民健康保険を喪失される場合

- 会社の社会保険等に加入された方
- 社会保険等被扶養者となった方
- 転出される方
- 死亡

*手続きに必要なもの

- 保険証(新規加入者全て)、被保険者(被扶養者)資格取得証明書
- みとめ印鑑
- 国民健康保険証
- 年金手帳(※同時に年金手続きも行いますので、ご持参ください。)

問い合わせ先

本庁 税務住民課国保年金係 内線519
総合支所 税務住民課住民係 内線752

荒・玉かわる版

荒尾総合文化センター映画鑑賞会

●荒尾市

■映画タイトル

- ①「俺は、君のためにこそ死ににいく」
- ②「東京タワー オカンとボクと、時々、オトン」

■とき

2月24日(日)

- 開場9時
- 開演9時30分～11時54分…①
- 開場12時
- 開演12時30分～14時50分…②
- 開場15時
- 開演15時30分～17時54分…①
- 開場18時
- 開演18時30分～20時50分…②

■料金

- 1日通し券(当日券)
- ペア券1,800円(前売のみ)
- 大人1,100円(1,300円)
- 高校生以下600円(800円)
- 65歳以上900円(1,000円)

問い合わせ先

荒尾総合文化センター
☎0968・66・4111

肥後国西安寺五輪塔群シンポジウム
～郷土の歴史が今明かされる～

●玉東町

■とき

3月2日(日)
午後1時～午後4時

■ところ

玉東町中央公民館(大研修室)

■内容

熊本大学名誉教授工藤敬一氏による基調講演「九州における相良氏の広がり」、パネルディスカッションや拓本・糸図等の展示もあります。興味のある方は是非ご来場ください。

問い合わせ先

玉東町社会教育課
☎0968・85・3609

日曜在宅医

【和水町・南関町日曜在宅医】

2月3日(日)	田尻医院	☎53-0016 南関町関町
2月10日(日)	さかき診療所	☎53-1125 南関町上長田
2月11日(月)	森の里クリニック	☎34-2800 和水町大田黒
2月17日(日)	和水クリニック	☎86-6001 和水町原口
2月24日(日)	山崎医院	☎34-2653 和水町板楠

【和水町立病院日曜宿直医】
☎0968・86・3105

2月3日(日)	日直：内科 宿直：内科
2月10日(日)	日直：内科 宿直：内科
2月11日(月)	日直：外科 宿直：外科
2月17日(日)	日直：外科 宿直：外科
2月24日(日)	日直：外科 宿直：外科

※町立病院の日直医・宿直医は変更になる場合があります。医師にかかる前には、必ず事前に問い合わせをして、担当医師の確認をさせていただきます。

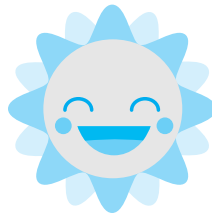

INFORMATION

かなしき原句会
冬もやぶ浮世の影のおぼろなる
風を呼び風風にさそはれ散る紅葉 誠一
あるほどの光あつむる冬櫛 新
ゆたんぼに一夜の眠り預けたり クニ子
琵琶の音の余韻語りて温め酒 さち子
舟はみな岸辺に寄りて年明くる 坂口 公子
七草の揃はぬままの粥を炊く 中山 ミサト
やはらかき日差しのなかやう始め 宮中 みすえ
襖絵の鷹に見入れられ初座敷 池田 悦子
緑児の辺より生まるる初笑ひ 石山 仁明

BOOK

中央公民館図書室だより

成人式を終え同窓会で公民館に来られた新成人にインタビューしました。

- Q. 公民館に図書室があるのを知っていましたか？
A. はい、知っています。図書室には勉強にきていました。
- Q. どんな本が好きですか？
A. ファンタジー物語や推理小説が好きです。
- Q. 今どこに住んでいますか？
A. 焼米の家から大学に通っています。
- Q. 図書室にまた来てくださいね。
A. はい。
さわやかな新成人の彼女でした！



船津 みちる さん(焼米)

肥後民家村の雛まつり



と き：3月2日(日)

午前10時～午後4時

ところ：肥後民家村 旧布施家

内容：琴のコンサート(午後1時・午後3時開催予定) 甘酒やちらし寿司の販売、陶器市、絵手紙展示など楽しいイベント盛り沢山です。是非、みなさんおいでください。

※寄付についてお願い

自宅に飾られなくなったおひなさまはありませんか？一緒に布施家に飾りますので、ぜひ寄付をお願いします。

問い合わせ先
経済課観光係 内線553

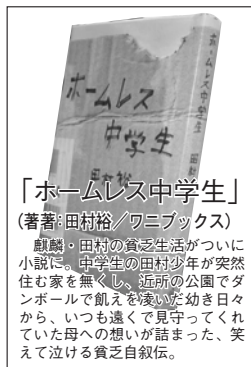

「ホームレス中学生」
(著者：田村裕/ワニブックス)

麒麟・田村の貧乏生活がついに小説に。中学生の田村少年が突然住む家を無くし、近所の公園でダンボールで餌を獲いた幼き日々から、いつも速く見守ってくれていた母への想いが詰まった、笑えて泣ける貧乏自叙伝。



「ボケてたまるか」
(著：伊東 四朗/集英社)

関東コメディアンの重鎮・伊東四朗が古稀を迎えた。本書では、彼が日々励んでいるユニークな脳トレーニングを紹介する。シルバー世代に勇気と元気を与える、ボケないための楽しい伊東塾。

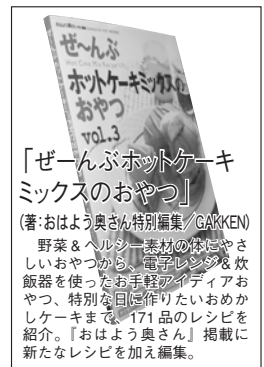

「ゼーんぶホットケーキミックスのおやつ」
(著：おはよう奥さん特別編集/GAKKEN)

野菜&ヘルシー素材の体によさしいおやつから、電子レンジ&炊飯器を使ったお手軽アイデアおやつ、特別な目玉作りのおめかしケーキまで、171品のレシピを紹介。「おはよう奥さん」掲載に新たなレシピを加え編集。

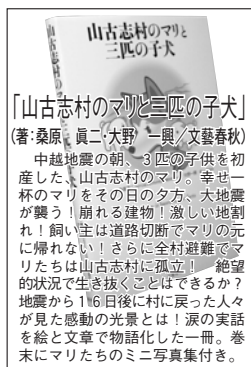

「山古志村のマリと三匹の子犬」
(著：桑原 真二/大野 一興/文藝春秋)

中越地震の朝、3匹の子供を初産した、山古志村のマリ。幸せ一杯のマリをその日の夕方、大地震が襲う！崩れる建物！激しい地割れ！飼いは道路切断でマリの元に戻れない！さらに全村避難でマリたちは山古志村に孤立！絶望的状况で生き抜くことはできるか？地震から116日後に村に戻った人々が見た感動の光景とは！涙の実話を絵と文章で物語化した一冊。巻末にマリたちのミニ写真集付き。

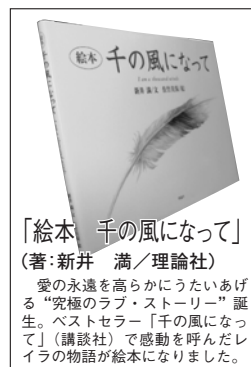

「絵本 千の風になって」
(著：新井 満/理論社)

愛の永遠を高らかにうたいあげ「究極のラブ・ストーリー」誕生。ベストセラー「千の風になって」(講談社)で感動を呼んだレイラの物語が絵本になりました。

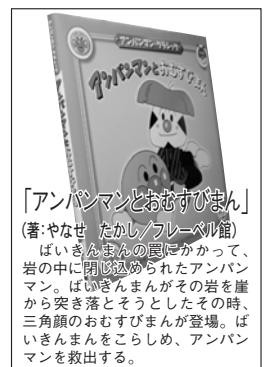

「アンパンマンとおむすびまん」
(著：やなせ たかし/フレーベル館)

ばいきんまんの嵐にかかって、岩の中に閉じ込められたアンパンマン。ばいきんまんがその岩を崖から突き落とそうとしたその時、三角顔のおむすびまんが登場。ばいきんまんにこらしめ、アンパンマンを救出する。

図書室の利用時間 午前9時～午後10時までとなっています。本の貸し出し期間は2週間までです。

INFORMATION

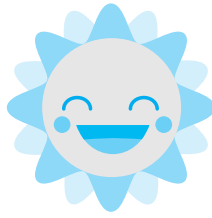
**▼ わいわいくらぶ**

と き いずれも午前10時～

ところ 保健センター

邦楽コンサート 2月1日(金)

神尾保育園で、高齢者や園児との交流、触れ合いを楽しみましょう。

おやつ作り 2月6日(水)

エプロンをご持参ください。

パネルシアター 2月13日(水)

ところ 神尾保育園

講師 二神 陽子 氏

二神先生独特の心癒される時間を楽しみに来られませんか？

おひな様製作 2月20日(水)

ひなまつり 2月27日(水)

みんなで作ったおひな様を飾ってお祝いしましょう。

ちょっと一言

一年中で一番寒いと言われるこの時期ですが、寒さに負けないで元気いっぱい過ごしましょう！春はもうすぐそこですよ。

申し込み問い合わせ先

神尾保育園内 和水町子育て支援センター
渡辺まで ☎0968・34・2636

▼ にここクラブ

写真「スクラップブック」を楽しもう！

と き 2月22日(金)午前10時～

ところ 和水町中央公民館

今回は、子どもさんのお手持ちの写真でかわいいフォトスタンドを作成したいと思います。どこにもない世界にひとつのフォトスタンドをつくってみませんか？

持ってくるもの お子さんの写真1枚・はさみ・など

申し込み問い合わせ先

和水町役場 健康福祉課 保健予防係
保健師 佐藤まで 内線532

▼ ピノッキオ

と き いずれも午前9時30分～

ところ 菊水ひまわり園

豆まき・身体測定 2月1日(金)

鬼のお面をつくってみんなで豆まきをしましょう。

誕生会 2月6日(水)

誕生会メニューのランチを用意しますので、2月1日(金)までお申し込みください。

本の読み聞かせ 2月13日(水)

ひばりの会の皆さんによる楽しいお話会です。

ひなまつり製作 2月20日(水)

かわいいひな人形をみんなでつくりましょう。

▼ プチ・エンジェル

と き いずれも午前10時～

ところ あおば保育園

豆まき 2月1日(金)

親子英語遊び 2月5日(火)

お雛様を作ろう 2月12日(火)

大きくなったかなあ～(身体測定) 2月19日(火)

ひな餅つき 2月29日(金)

ちょっと一言

豆まき・ひな餅作りにと楽しい行事がたくさんです。曜日の変更がありますので確認しておいでください。

申し込み問い合わせ先

あおば保育園内 和水町子育て支援センター
櫻井まで ☎0968・34・2009

▼ しいのみ会

と き いずれも午前10時～

ところ 春富保育園(しいのみ会室)

豆まき、大きくなーれ(身体測定・育児相談) 2月1日(金)

ボディートーク 2月8日(金)

心は身体に訴えています。身体をさわって心のケアをしましょう。

絵本の読み聞かせ 2月15日(金)

保育園のホールにお越し下さい。

おひな様づくり 2月22日(金)

ひなまつり会 2月29日(金)

ネイル(爪)のお手入れをします。

ちょっと一言

寒い日が続きますが、風邪に注意し元気に過ごしましょう。お待ちしております。

申し込み問い合わせ先

春富保育園内 和水町子育て支援センター
柿原まで ☎0968・34・2074

▼ 出張子育て支援センター

ピノッキオ フレンズ

と き 2月27日(水) 午前10時～正午

ところ 高野公民館

ピノッキオが菊水地区の公民館に足を運び、未就園のお子さんとその保護者を対象に『ピノッキオフレンズ』を行います。

親子のみなさんはもちろんのこと、おじいちゃん・おばあちゃんがお孫さんと一緒に参加されるのも大歓迎です。ぜひこの機会に近くの方と子育ての仲間の輪を広げてみませんか？

当日は、手遊びやダンス、折り紙制作などをして楽しく過ごしましょう！

申し込み問い合わせ先

菊水ひまわり園 和水町子育て支援センター
亀丸まで ☎0968・86・5655

表紙の紹介



1月4日(金)、和水平町三加和公民館で開催された『平成19年度和水平町成人式』の様子。

色とりどりの華麗な振袖や凛々しいスーツ姿の若者達で会場は活気に包まれていました。最近では全国的に成人式での成人者のマナーの悪さが言われていますが、式典中真っ直ぐ前を見つめ真剣に話を聞いている和水平町の新成人者に『責任ある大人』への一歩を踏み出した姿を見るようでした。

式典終了後は、会場のいたるところで久々にあった級友や恩師らとともに、記念写真の撮影など楽しいひと時を過ごしているようでした。

編集後記

年が明けて、あっという間に2月になりましたね。寒さも段々増してきて、冬が苦手なポン酢にはつらい季節です。

ところで今年は閏年ということで、閏年の豆知識をお話したいと思います。現在使われている暦は、太陽の運動を基につくられた太陽暦で、世界中で広く使われています。みなさんも御存知のとおり、地球が太陽の周りを公転することにより1年が決まります。1回の公転は365日ではなく、正確には365.2422日で、この小数部分を調整するのが閏年です。1年で0.2422日の誤差が出るので、4年で0.9688(約1日)となり、4年に1度だけ閏年が設けられているわけです。しかし、それでもわずかな誤差がでてしまい、きちんとした1日になるには今から2874年後の西暦4882年になるそうです。まあ、かなり遠い未来の話なので私達にはあまり関係ないことかもしれませんが(苦笑)。

ちなみにこの太陽暦は16世紀のローマ法王グレゴリオ13世によって制定されました。日本では明治6(1873)年1月1日から太陽暦が施行され、現在に至っているそうです。

(ポン酢)

みなさん、風邪はひかれていますか?この時期になると毎年風邪ウィルスの恐怖に怯えている地蔵です。

風邪にかかる、かからないのは本人の体質や生活環境にもよりますが、毎日の食事や暮らし方に影響されることが大きいとのこと。そこで、今回は風邪に敏感な地蔵から風邪を寄せ付けないためのワンポイントアドバイス。風邪を寄せ付けないポイントは『栄養』と『休養』。良質なたんぱく質やビタミンA・ビタミンCをとり、過労や睡眠不足を避け、体力を温存することが大事との事。また、ストレスを溜めず、精神的なゆとりを持つことも大事ということ。何事にも前向き思考の地蔵はストレスには無縁かな。

さて、2月・3月と受験シーズンです。受験生のみなさん体調管理に気を付けて頑張ってください。(地蔵)

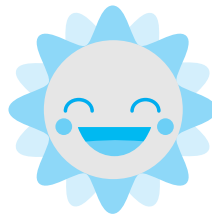

2月 おおきく なあ〜れ

平成20年度【2月~3月分】

保健センター
健康管理センター
和水平町中央公民館

問い合わせ先

本庁 健康福祉課保健予防係
総合支所 健康福祉課健康支援係

内線/531 担当 佐藤
内線/763 担当 大山



母子健康手帳交付

*受付時間 午前9:00~11:30

持参するもの 印鑑

2月1日(金) 役場本庁健康福祉課

2月8日(金) 保健センター

2月15日(金) 役場本庁健康福祉課

2月22日(金) 保健センター

3月7日(金) 役場本庁健康福祉課

3月14日(金) 保健センター

3月21日(金) 中央公民館

3月28日(金) 保健センター

*交付日は金曜日のみです。上記日程は、菊水地区・三加和地区に関係なく、どちらでも交付可能です。但し、どうしても都合のつかない方は「健康福祉課」保健師にご相談ください。

(母子健康手帳交付時に母子健康手帳の使い方などについて説明します)

母親学級

*2月8日(金) 午前9:30~11:30

中央公民館

内容:妊娠期の栄養について

担当:栄養士・保健師

持参品:母子健康手帳、エプロン

*3月21日(金) 午前9:30~11:30

中央公民館

内容:妊娠期の過ごし方について

担当:助産師・保健師

持参品:母子健康手帳、バスタオル

2ヶ月児健康相談

*受付時間 午前10:00

保健センター

2月5日(火)

対象者:平成19年11月生

3月4日(火)

対象者:平成19年12月生

4ヶ月児健診

*受付時間 午後1:00

健康管理センター

2月21日(木)

対象者:平成19年10月生

3月27日(木)

対象者:平成19年11月生

7ヶ月児健診

*受付時間 午後1:00

健康管理センター

2月7日(木)

対象者:平成19年7月生

3月6日(木)

対象者:平成19年8月生

1才児健康相談

*受付時間 午後1:30

保健センター

3月18日(火)

対象者:19年2月生~平成19年3月生

1才6ヶ月児健診

*受付時間 午後1:00

健康管理センター

3月13日(木)

対象者:平成18年7月生~平成18年8月生

2才児歯科健診

*受付時間 午後1:30

保健センター

2月12日(火)

対象者:平成17年10月生~平成17年12月生

3才児健診

*受付時間 午後1:00

健康管理センター

2月14日(木)

対象者:平成16年7月生~平成16年8月生

BCG予防接種

*受付時間 午後1時30分~午後2時30分

(接種時間 午後2時~3時)

健康管理センター

2月28日(木)

対象者:平成19年8月29日生~平成19年11月30日生

(満3ヶ月以上6ヶ月未満の未接種者)



★不明な点は保健師へお問い合わせください。

すくすく日記



小山 ^{れいか} 礼華ちゃん

平成19年2月5日生 (和仁)

パパ 好隆 さん
ママ 綾香 さん

お兄ちゃん大好き▽
いっぱい遊んでね♪

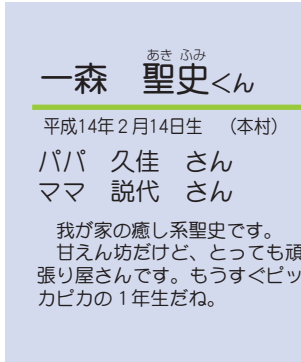

一森 ^{あき ふみ} 聖史くん

平成14年2月14日生 (本村)

パパ 久佳 さん
ママ 説代 さん

我が家の癒し系聖史です。
甘えん坊だけど、とっても頑
張り屋さんです。もうすくビツ
カピカの1年生だね。



古郷 ^か ほの香ちゃん

平成19年2月2日生 (板橋東)

パパ 貴之 さん
ママ 利恵子 さん

二人姉妹の次女“ほの香”
です。「パパにそっくり~」
とみんなに言われています。
りみね~ねとお外で遊ぶの
が大好き!!
みなさん、よろしくね☆

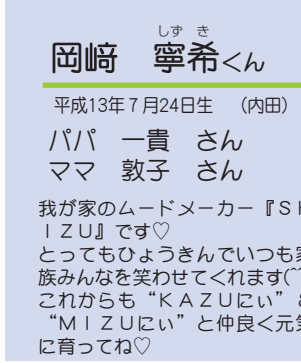

岡崎 ^{しず き} 寧希くん

平成13年7月24日生 (内田)

パパ 一貴 さん
ママ 敦子 さん

我が家のムードメーカー『SH
IZU』です♡
とってもひょうきんでいつも家
族みんなを笑わせてくれます(´)
これからは“KAZUにい”&
“MIZUにい”と仲良く元気
に育ってね♡



今月のお手軽逸品 2月

豆いりミネストローネ



栄養素

野菜をたくさん入れる
ことでビタミン補給、大
豆を加えることで良質な
たんぱく質が摂ることが
できます。良質なたんぱ
く質を効果的に体内で吸
収するために、ビタミン
は必要になります。最後
にチーズなどを加えると、
カルシウムも摂れ栄養満
点なスープになります。



食生活改善推進委員
米澤 貞子さん (西吉地)

ひとくちメモ

「ミネストローネ」とはイタリア語で『具だくさんの
のスープ』の意味です。トマトを利用した非常に簡単
なイタリア料理のスープで、日本で言うならば『お味
噌汁』です。

【材料(4人分)】

- 水煮大豆……………100g
- トマト水煮缶…100g
- 玉ねぎ…………… 50g (A)
- 人参…………… 30g
- トマト缶汁+水…21/2カップ
- ジャガ芋……………100g
- コンソメ…………… 1個
- 白菜…………… 50g
- 塩・こしょう……………少々
- ベーコン…………… 30g
- パセリのみじん切り…少々

【作り方】

- ①玉ねぎ・人参・じゃが芋・白菜・ベーコンは1cm角
に切ります。パセリのみじん切りにしておく。
- ②トマト水煮缶は実と汁に分け、実はざく切りにする。
豆はサッと水洗いしておく。
- ③鍋にバターを熱し、パセリ以外の①を炒める。玉ねぎ
がしんなりしてきたら(A)と豆、トマトを加え、煮
立ったらアクを取って弱火にし、約20分煮る。塩・こ
しょうで調味し、器に盛ってパセリを散らす。

今月の納税は？

固定資産税 (第4期)

納期限日：2月29日
忘れずに納めましょう！

人の動き

平成19年12月末日現在 (前月比)

世帯数	3,960世帯	(1)
総人口	12,033人	(- 9)
男	5,660人	(- 3)
女	6,373人	(- 6)

「すくすく日記」大募集!! 写真に一言コメントを添えて役場企画室へお持ちください。